



# Barómetro de la Política

ENERO 2015



**MORI**  
Market Opinion  
Research Internacional



# FICHA TÉCNICA

- ***El Barómetro de la Política CERC-MORI recoge la serie de tiempo del CERC desde 1986 y continua a partir de 2014 con MORI con la misma metodología***
- **Modo de entrevista:** Cara a cara
- **Universo:** Toda la población de ambos sexos de 18 años y más, que habita entre la I y la XV regiones.
- **Tamaño de la muestra:** 1.200 casos con una afijación proporcional.
- **Error muestral:** 3%
- **Fecha de aplicación:** 26 diciembre 2014 y el 10 Enero del 2015
- **Representación:** Toda la población adulta del país, con la excepción de las islas.



# LA IGUALDAD Y LAS DESIGUALDADES

- Se confirma la alta percepción de las desigualdades, aumenta de 71% a 75% entre Octubre 2014 a Enero 2015 los que prefieren la igualdad y disminuye de 25% a 22% los que prefieren la libertad. La demanda por igualdad es mayor en los votantes de la Nueva Mayoría, que en los de la Alianza.

- Cinco preguntas sobre la igualdad de oportunidades confirman la percepción de las desigualdades, una de ellas muestra al 86% de acuerdo con la afirmación “si la gente fuera tratada con mayor igualdad, habría bastante menos problemas”. Los resultados de las cinco preguntas son similares a la encuesta de 2009. Estas opiniones sobre la igualdad de oportunidades no han cambiado desde 2009.

# LIBERTAD O IGUALDAD 1989-2015

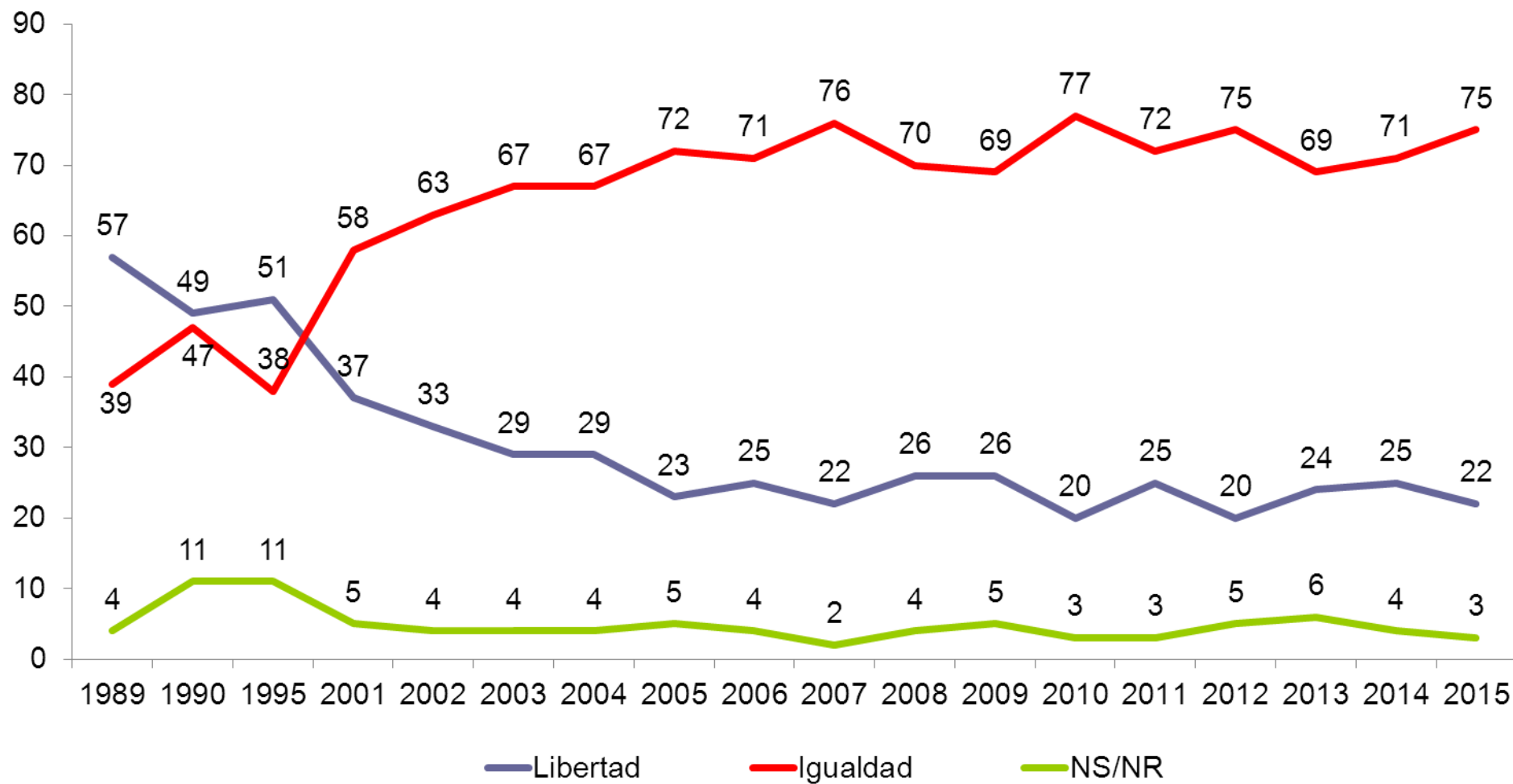

P.: ¿Cuál de los siguientes valores es más importante para Ud.: la libertad individual o la igualdad social?  
 Hasta 2003 la pregunta era: " Hay diferentes opiniones sobre lo que consideran es más importante, la libertad, o la igualdad. Le voy a leer dos frases y quisiera que me dijera cuál de las dos se acerca más a su manera de pensar. Unos opinan: Frase A: "Pienso que la libertad y la igualdad son igualmente importantes. Pero si tengo que elegir entre ambas preferiría la libertad personal, es decir, que cada uno pueda vivir en libertad y se pueda expresar sin limitaciones. Otros opinan Frase B: "Pienso que la libertad y la igualdad son igualmente importantes. Pero si tengo que elegir entre ambas, preferiría la mayor igualdad posible, es decir, que nadie sea perjudicado y que las diferencias sociales no sean muy grandes". ¿Está Ud. más de acuerdo con la frase A o la frase B?"

Fuente: Barómetro de la Política, Enero, 2015





# ACTITUDES HACIA LA DESIGUALDAD 2009-2015

En realidad, no es un problema muy grave que algunas personas tengan en la vida mayores chances que otras



Hemos ido demasiado lejos en presionar por la igualdad de derechos en este país



El país estaría mucho mejor si se preocuparan menos sobre cuanta igualdad existe entre las personas



Uno de los mayores problemas en Chile es que no le damos a todos la misma igualdad de oportunidades

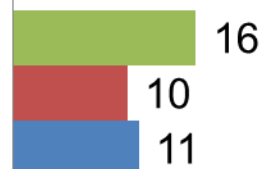

0 10 20 30 40 50 60 70 80

■ Ene'15 ■ Jun'13 ■ Oct'09

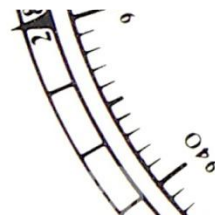

P. ¿Cuán de acuerdo está con cada una de las siguientes frases?

\*AQUÍ MUY EN DESACUERDO + EN DESACUERDO\*

Fuente: Barómetro de la Política, Enero, 2015

# LA IMAGEN DE PROGRESO



- Hay una mejoría en la imagen sobre la evolución general del país: se mantiene el porcentaje que cree está “progresando”, 36%, baja cinco puntos al 47% los que creen se encuentra “estancado” y se mantiene una minoría que estima está “en decadencia” en 14%, aumentando de 12% en Octubre.
- Desde 1988, los chilenos han percibido tres momentos de mayor progreso.
- El primero durante el gobierno de Patricio Aylwin en Abril de 1990.
- El segundo durante el gobierno de Ricardo Lagos en Diciembre de 2004
- El tercero en Diciembre de 2009 al final del primer gobierno de Michelle Bachelet.

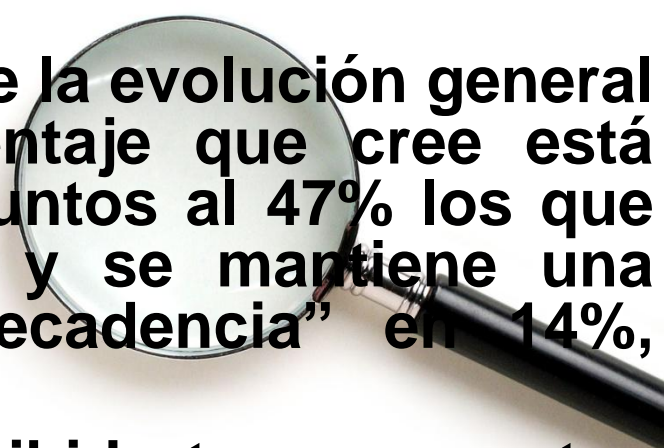

# PAÍS PROGRESANDO, ESTANCADO O EN DECADENCIA 1988 - 2015

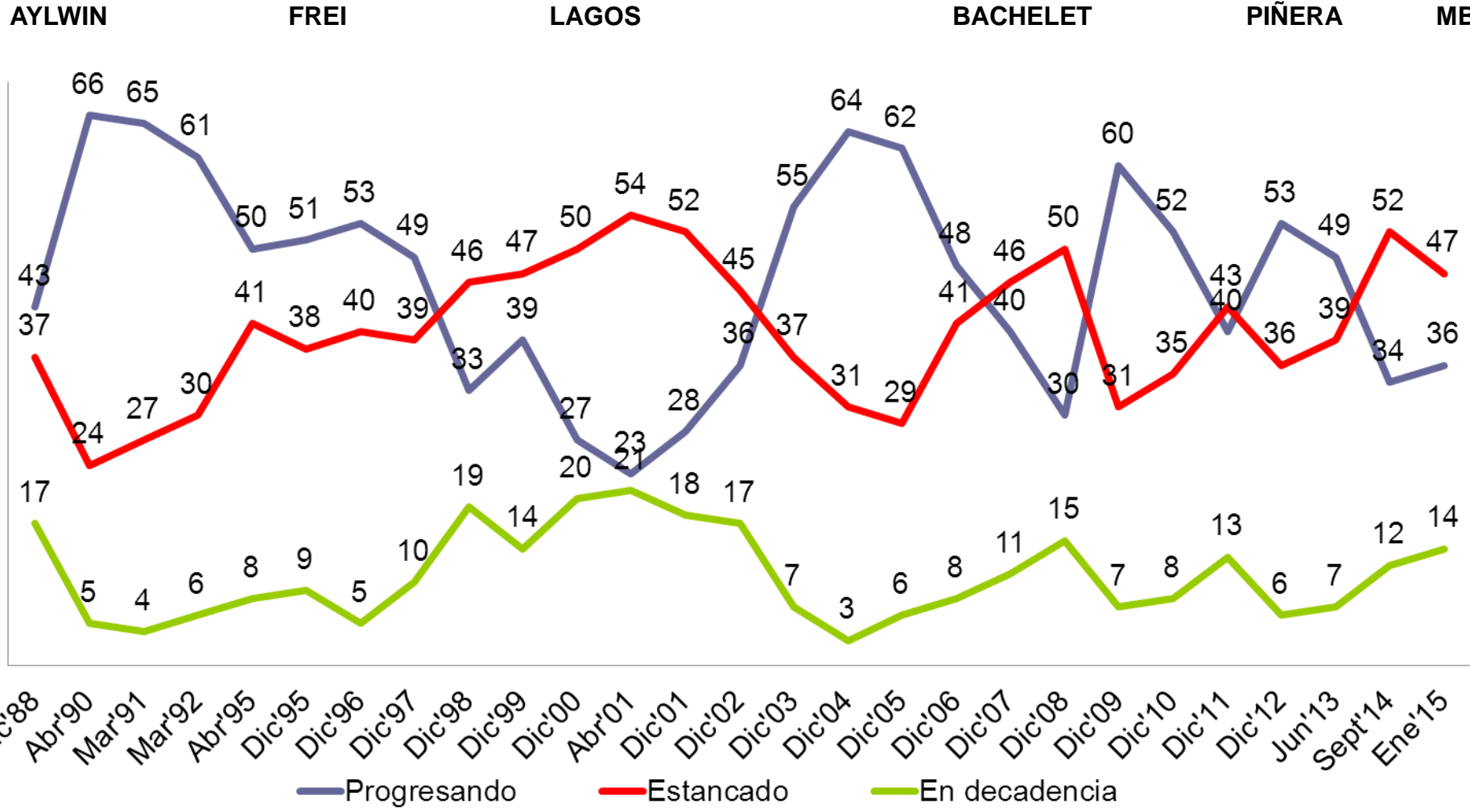

P. ¿Diría Ud. que este país está ...progresando, está estancado o está en decadencia?

Fuente: Barómetro de la Política, Enero, 2015



# VAMOS EN LA DIRECCIÓN CORRECTA O EQUIVOCADA?

▪ Los chilenos están divididos sobre la orientación general del país: 47% cree que vamos en la dirección equivocada, mientras que un 42% dice que vamos en la dirección correcta.

▪ A mayor nivel socioeconómico, hay más percepción que vamos en la dirección correcta. Son los pobres los que más creen que vamos en la dirección equivocada.



# ¿LOS CAMBIOS VAN EN LA DIRECCIÓN CORRECTA O EQUIVOCADA? 2015

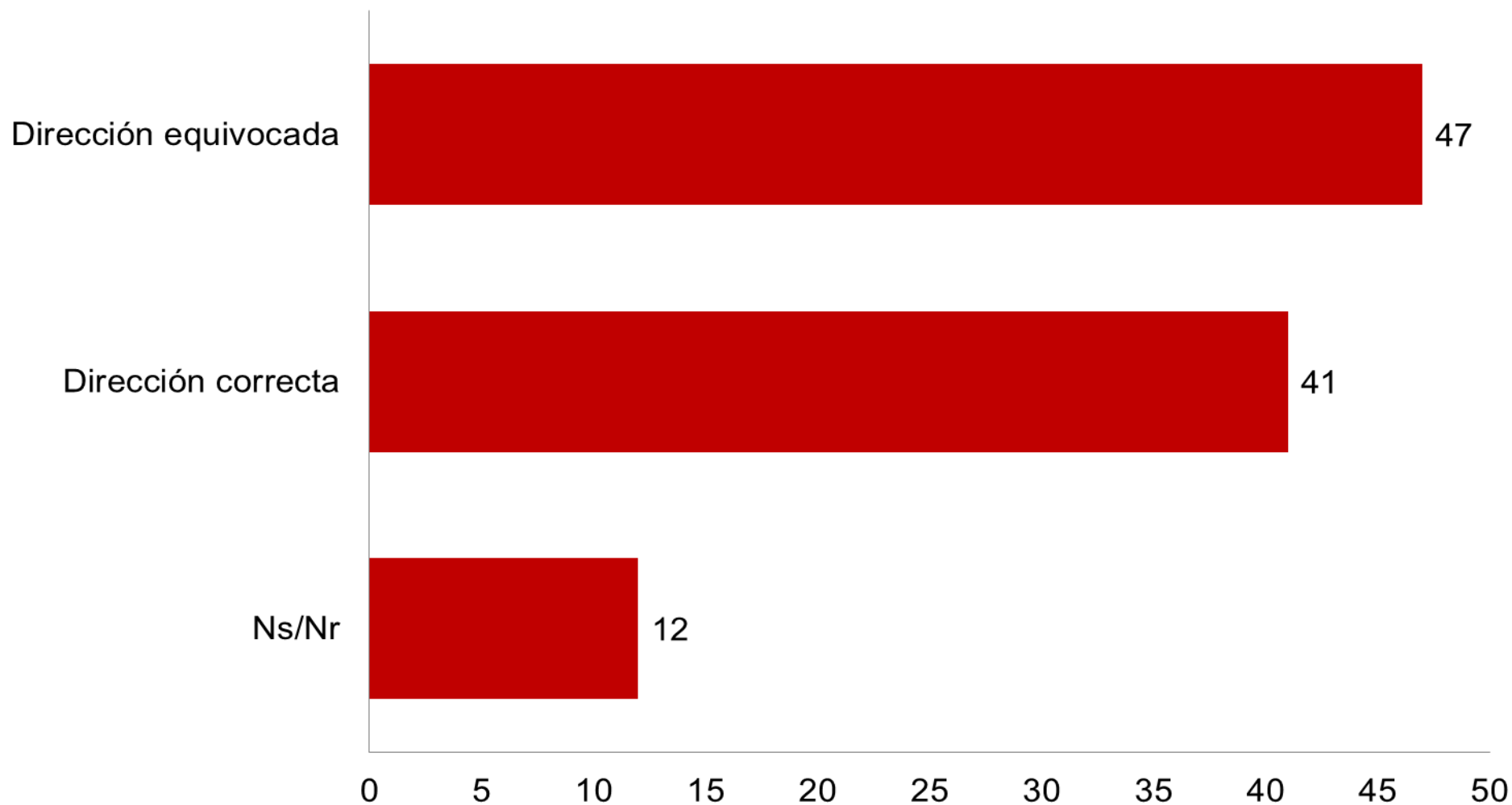

P. ¿Diría Ud. que los cambios van en la dirección correcta o equivocada?

Fuente: Barómetro de la Política, Enero, 2015

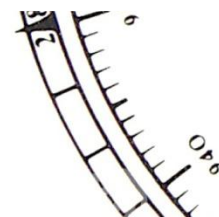

1060  
MORI

# ¿LOS CAMBIOS VAN EN LA DIRECCIÓN CORRECTA O EQUIVOCADA? 2015

## Por educación e ingreso subjetivo

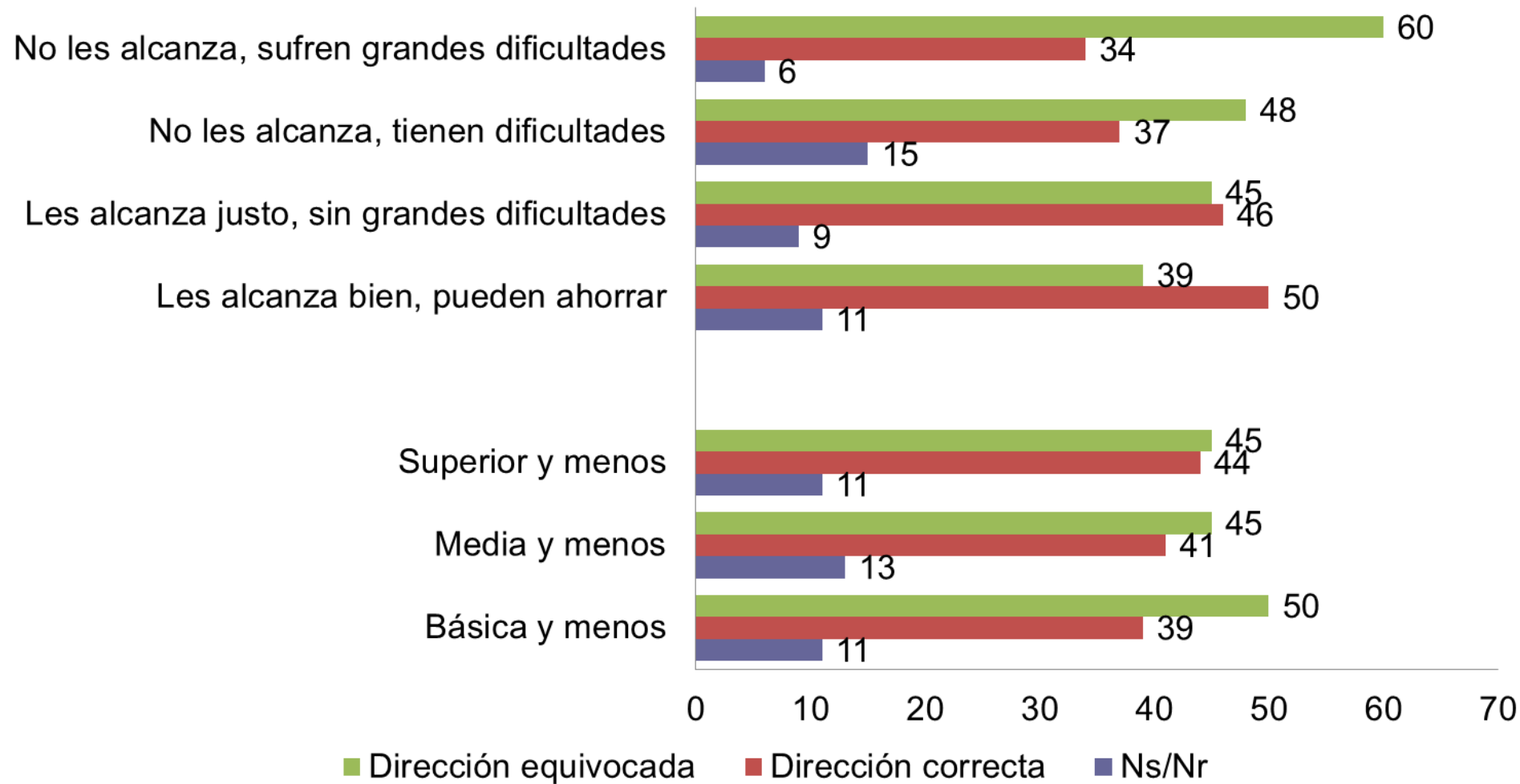

P. ¿Diría Ud. que los cambios van en la dirección correcta o equivocada?

Perfil por Educación entrevistado e Ingreso subjetivo

Fuente: Barómetro de la Política, Enero, 2015

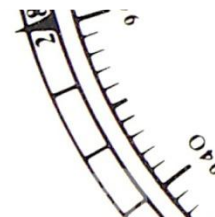

10901  
11111

# EL PROBLEMA MAS IMPORTANTE

- El problema más importante para los chilenos es el económico, 52%, que se desagrega en los “problemas económicos”, 18%, mas el 24% que señala el “desempleo” y “pobreza y desigualdades” 10%.
- Luego, se mencionan espontáneamente salud por un 51% y la delincuencia y la educación, un 45% cada uno.

# EL PROBLEMA MÁS IMPORTANTE 2006 - 2015



**BACHELET**

**PIÑERA**

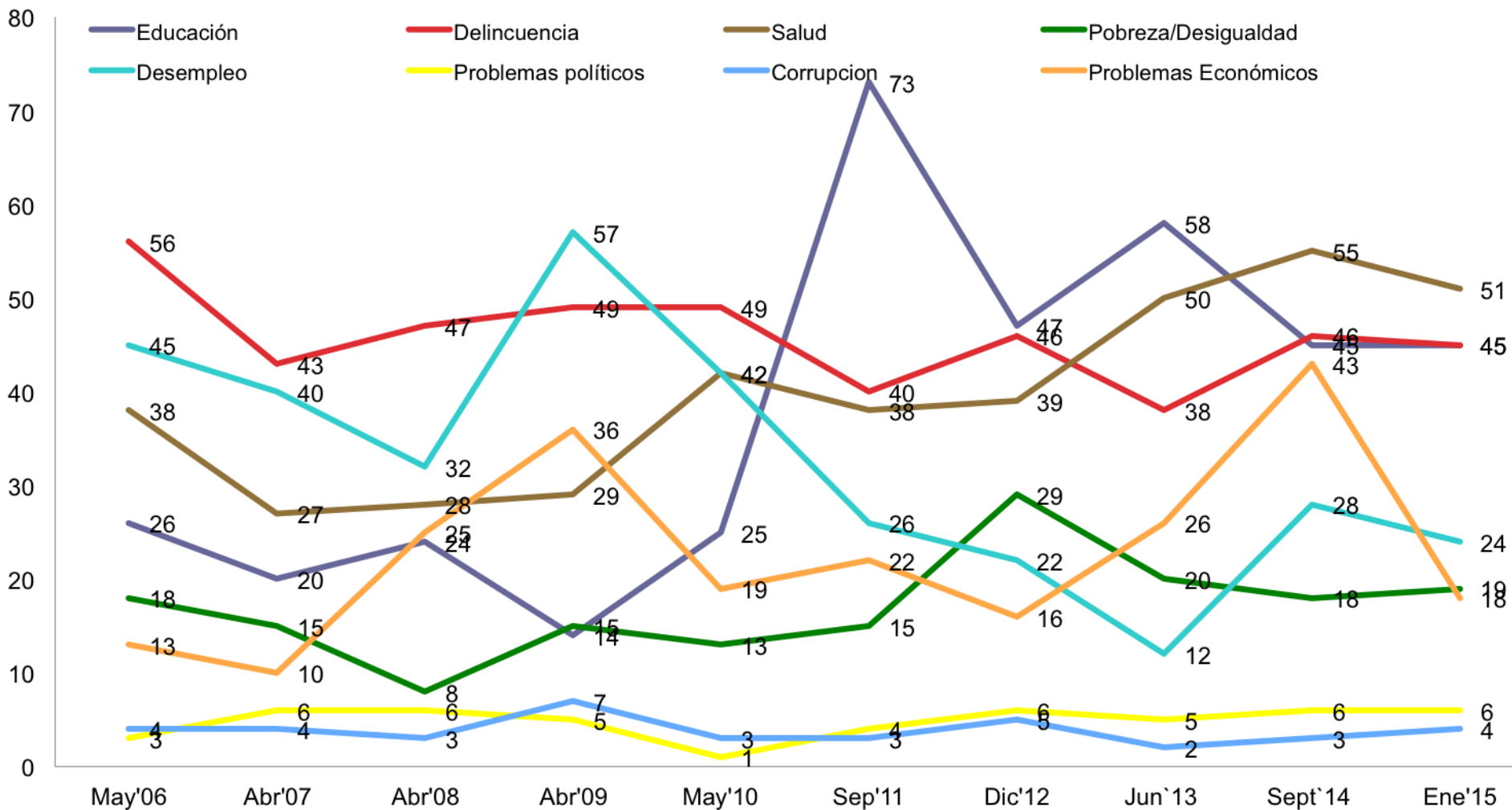

P. En estos momentos, ¿Cuáles son los tres problemas más importantes que tiene el país?

Fuente: Barómetro de la Política, Enero, 2015



# LA SITUACIÓN ECONÓMICA 1987-2014



- Hay una mejor evaluación del estado actual de la economía en comparación a Octubre de 2014: cae diez puntos al 20% los que consideran que es “mala”, aumenta cuatro puntos al 21% los que creen es “buena” y aumenta siete puntos al 50% quienes opinan que es “regular”.
- La misma evaluación se observa respecto a las expectativas futuras de la economía.

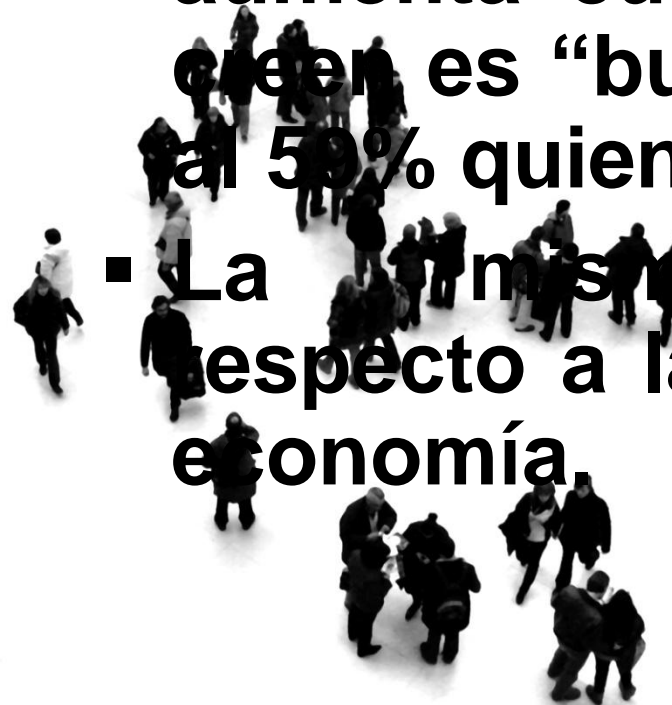

# SITUACIÓN ECONÓMICA ACTUAL 1987-2015



PINOCHET AYLWIN FREI LAGOS BACHELET PIÑERA MB

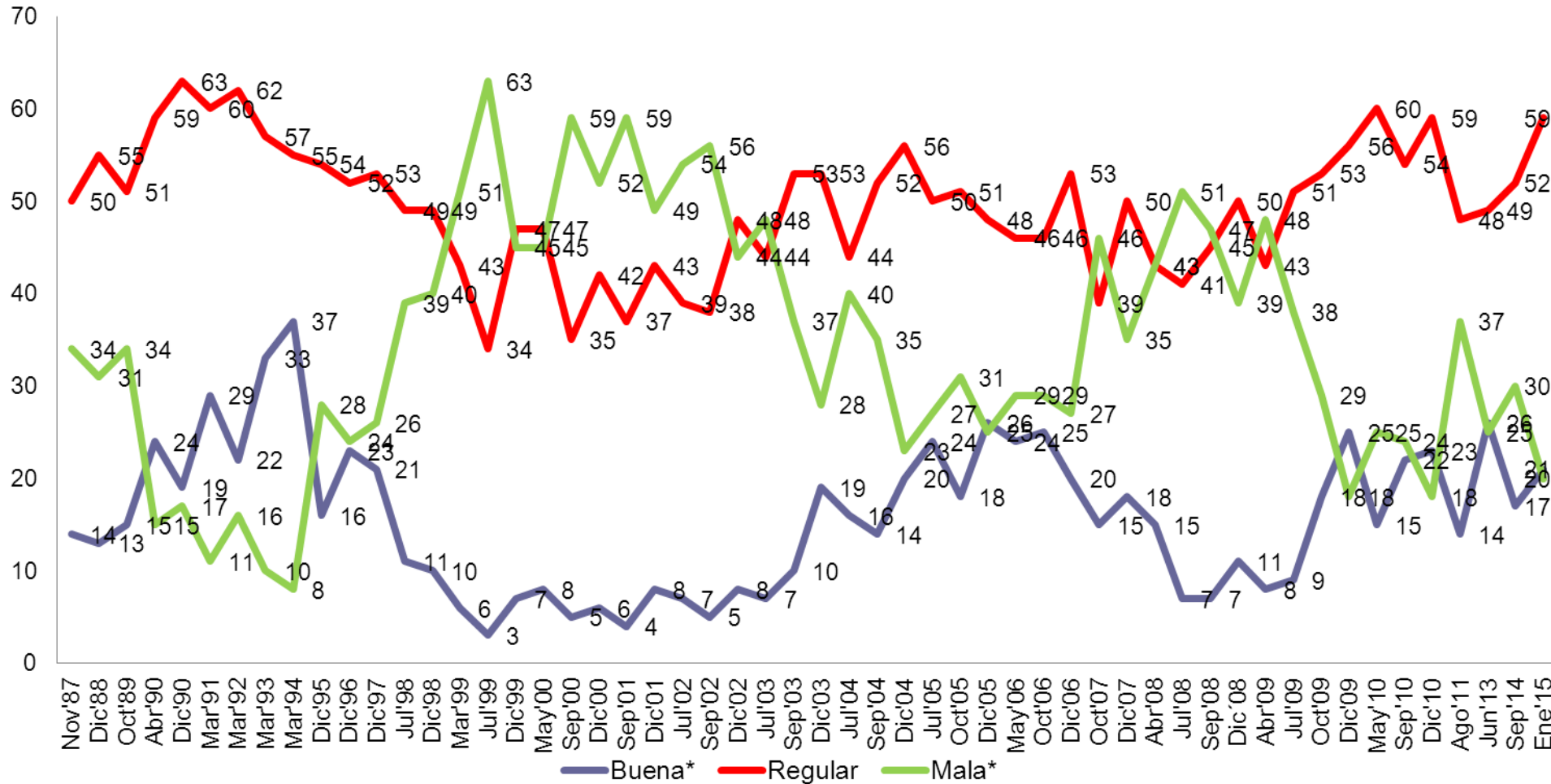

— Buena\* — Regular — Mala\*

P. ¿Cómo calificaría en general la actual situación económica del país? Diría Ud. que es... Muy buena, Buena, Regular, Mala, Muy mala...

\* "Buena" suma "muy buena" más "buena", "Mala" suma de "muy mala" más "mala"

Fuente: Barómetro de la Política, Enero, 2015



0901  
1111

# SITUACIÓN ECONÓMICA PAÍS FUTURA 1987-2015



PINOCHET AYLWIN FREI LAGOS BACHELET PIÑERA MB

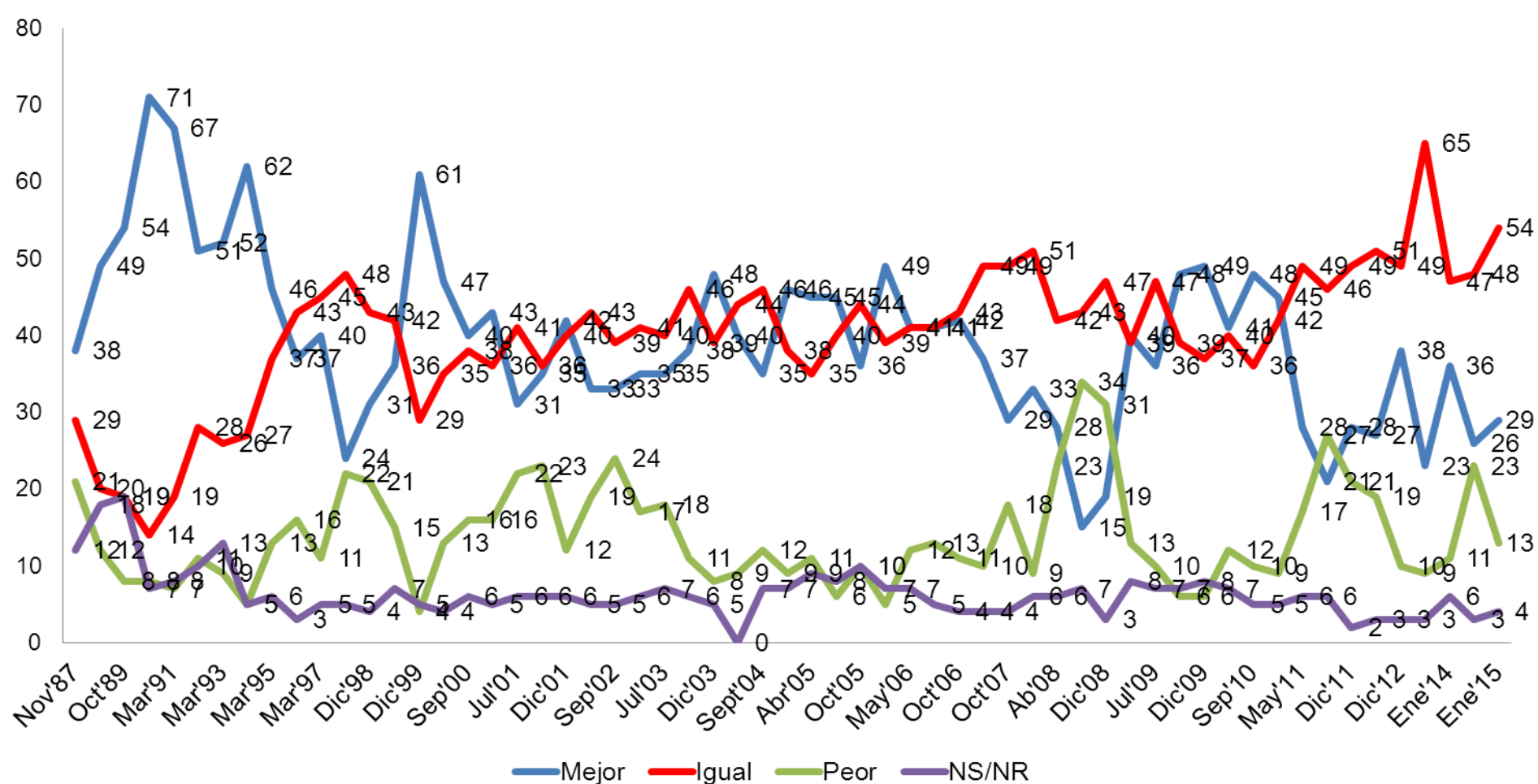

P. ¿Y en los próximos doce meses piensa que, en general, la situación económica del país será mucho mejor, mejor, igual, peor o mucho peor que ahora?

\*Mejor" suma "mucho mejor" más "mejor", "Peor" suma de "peor" más "mucho peor"

Fuente: Barómetro de la Política, Enero, 2015



0901  
1111

# SITUACIÓN ECONÓMICA PAÍS FUTURA por ingreso subjetivo 2015

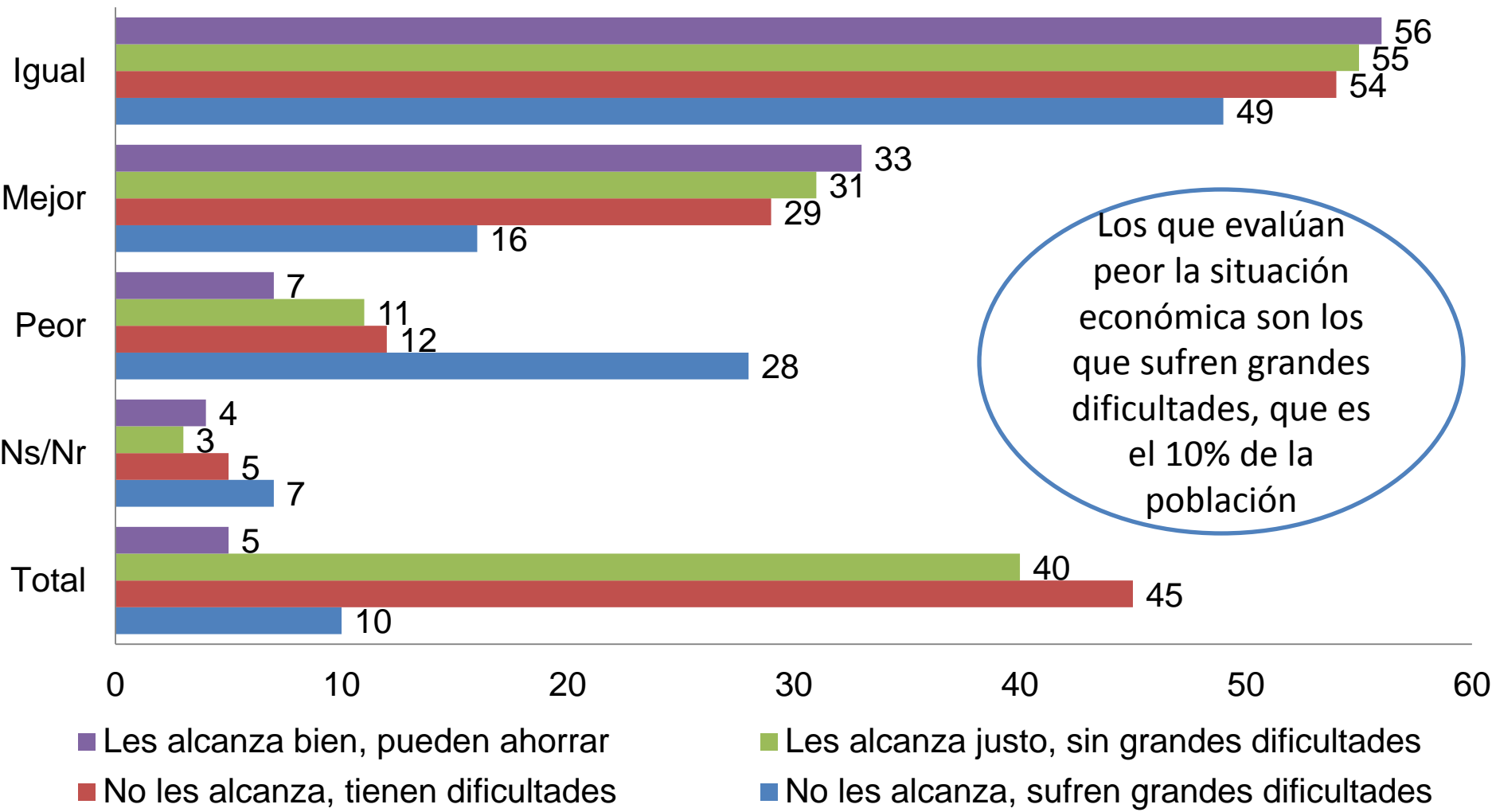

Los que evalúan peor la situación económica son los que sufren grandes dificultades, que es el 10% de la población



P. ¿Y en los próximos doce meses piensa que, en general, la situación económica del país será mucho mejor, mejor, igual, peor o mucho peor que ahora?

Perfil por Ingreso Subjetivo

Fuente: Barómetro de la Política, Enero, 2015



# LA APROBACIÓN DE GOBIERNO 1990 – 2015

- Disminuye la distancia que separa a los que aprueban y no aprueban la gestión del Gobierno.
- Disminuye la aprobación al Gobierno entre Octubre 2014 y Enero 2015, de 48% a 46%, pero aumenta la desaprobación seis puntos al 42%.
- Los que no saben o no responden disminuyen cuatro puntos al 12% en el mismo período.

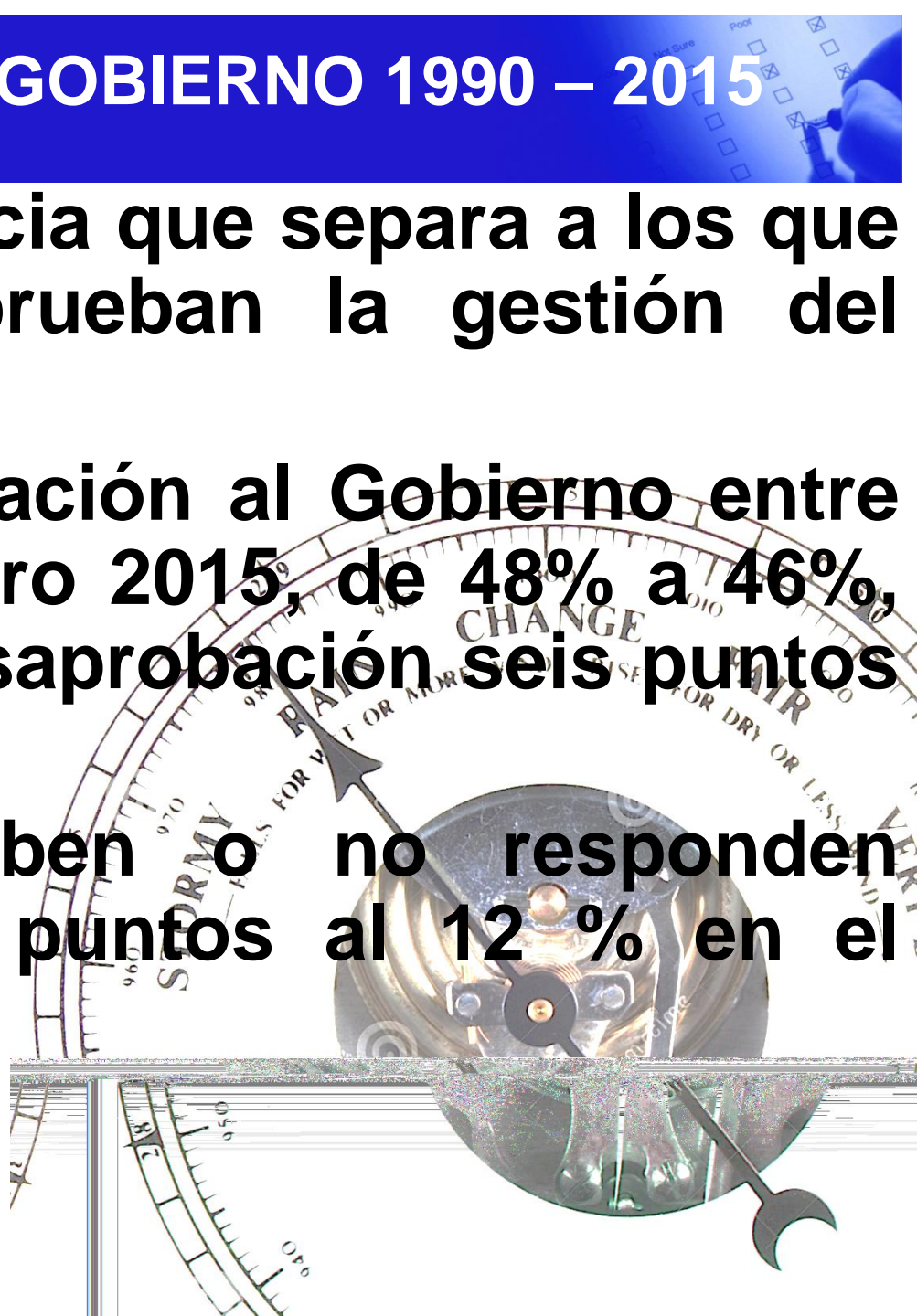

# LA APROBACIÓN DE GOBIERNO 1990 – 2015

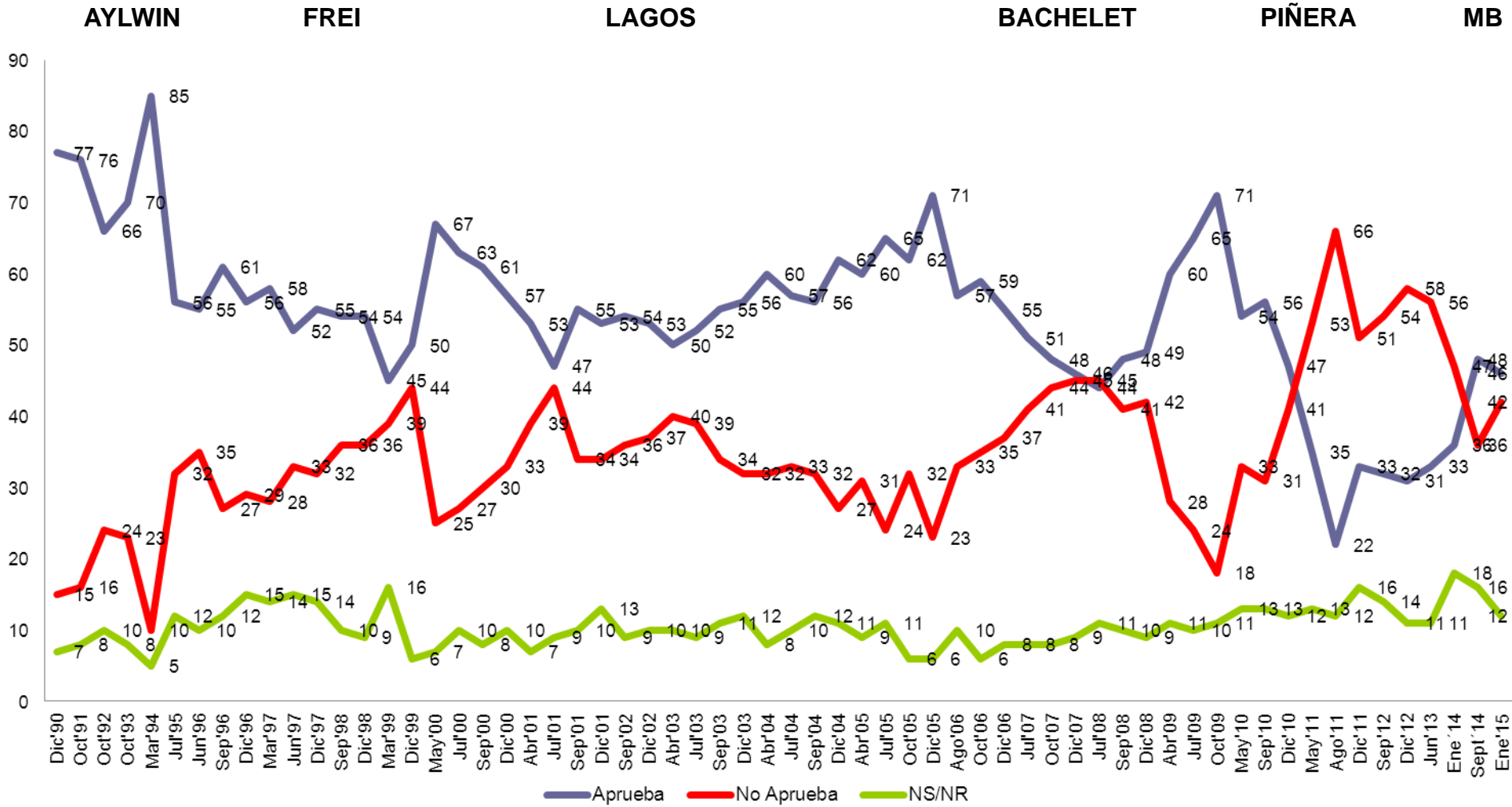

— Aprueba — No Aprueba — NS/NR



P. ¿Usted aprueba o no aprueba la gestión del gobierno que encabeza la presidenta Michelle Bachelet?  
Fuente: Barómetro de la Política, Enero, 2015

# LA APROBACIÓN DE GOBIERNO 2012 – 2015

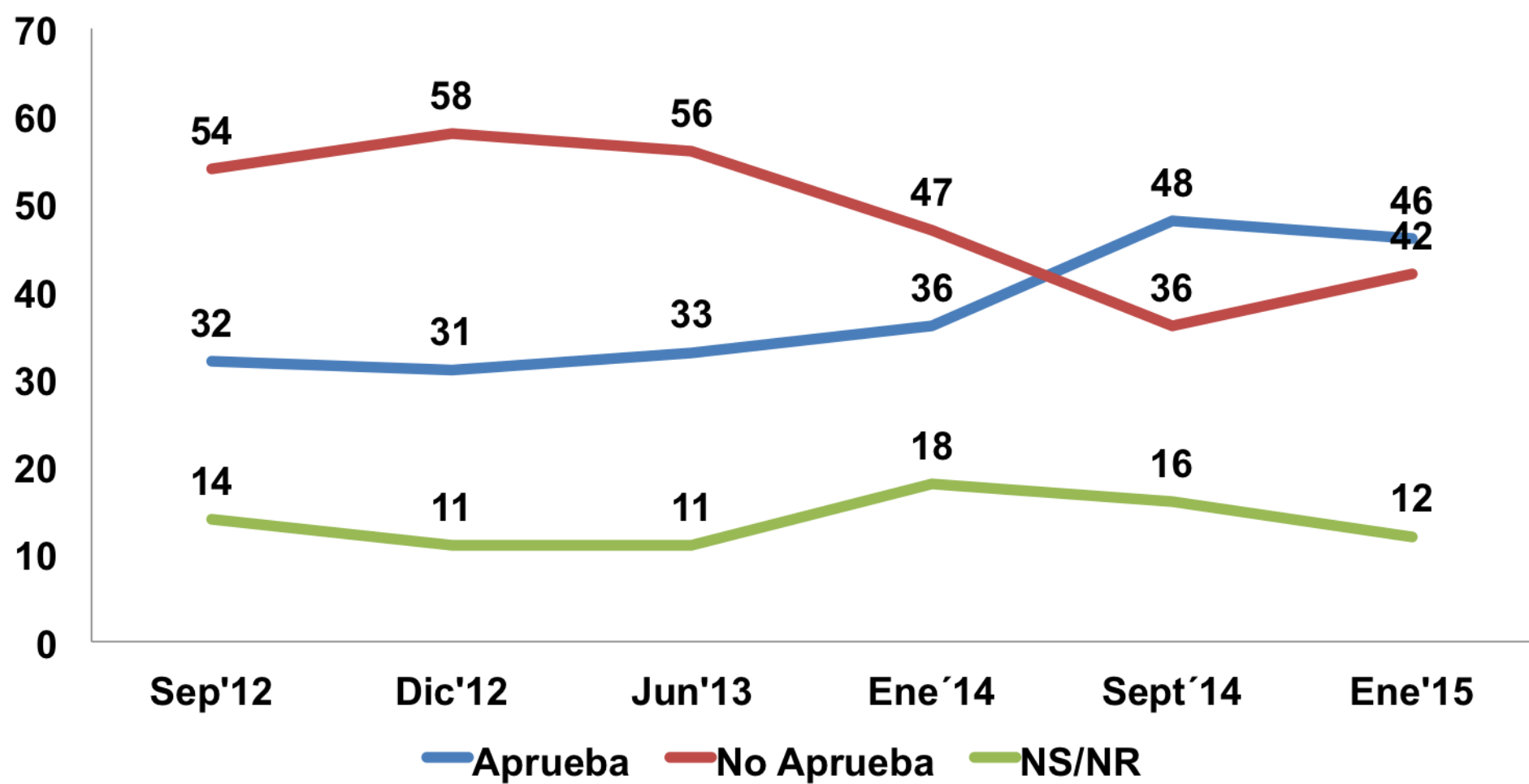

P. ¿Usted aprueba o no aprueba la gestión del gobierno que encabeza la presidenta Michelle Bachelet?  
Fuente: Barómetro de la Política, Enero, 2015

# LA SATISFACCIÓN CON EL GOBIERNO



■ Una mayoría de los chilenos no está satisfecho con la manera que se está conduciendo el gobierno, 55%, y un 44 % está satisfecho.

■ Resumen:

- APRUEBA 46%
- SATISFECHO 44%





# SATISFACCIÓN CON LA CONDUCCIÓN DEL GOBIERNO 2015

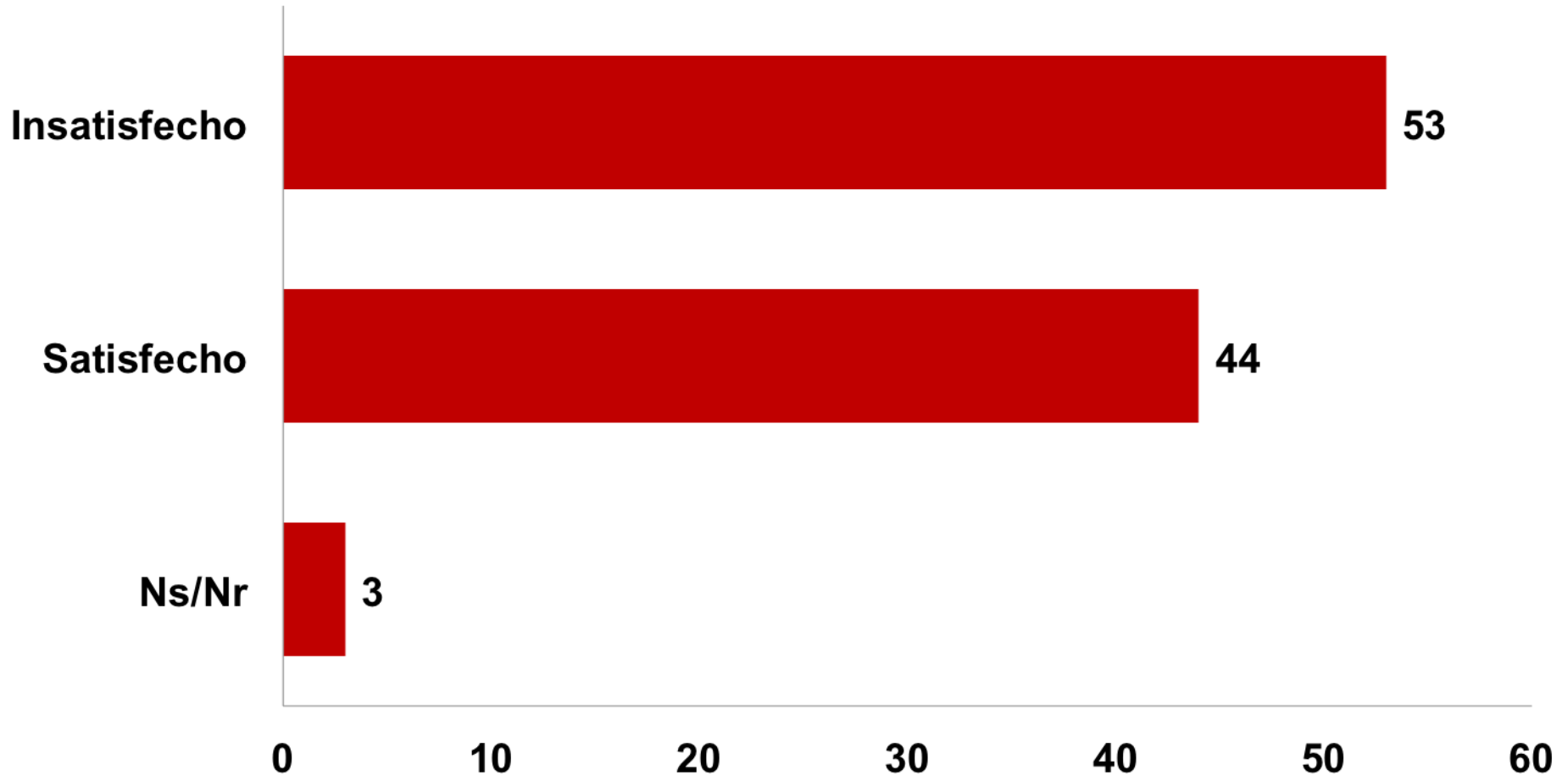

P. ¿Está Ud. satisfecho con la manera como se está conduciendo el gobierno?

Fuente: Barómetro de la Política, Enero, 2015

# LO MEJOR DE ESTE GOBIERNO



- En una pregunta espontánea preguntamos qué es lo mejor de este gobierno.
- Un 25% no responde o no sabe, 22% dice que ninguna cosa ha sido lo mejor, 16% menciona diversas materias, sin significancia estadística cada una de ellas.
- Casi la mitad de los chilenos, un 47%, no responde algo específico.
- El 36% responde algo determinado, de los cuales destacan los bonos, 11%, y las reformas, 8%.
- Estas respuestas muestran que el gobierno no tiene positivos fuertes.

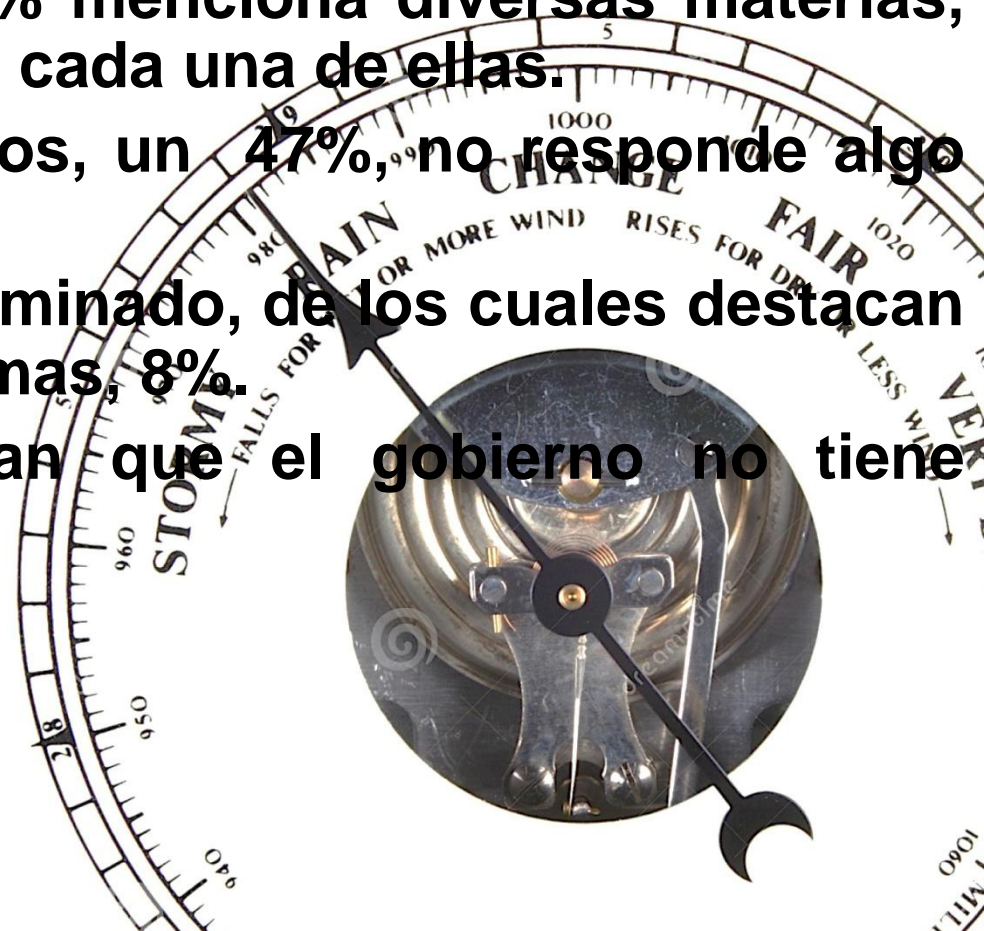

# LO MEJOR QUE HA HECHO ESTE GOBIERNO (Pregunta Abierta) 2015

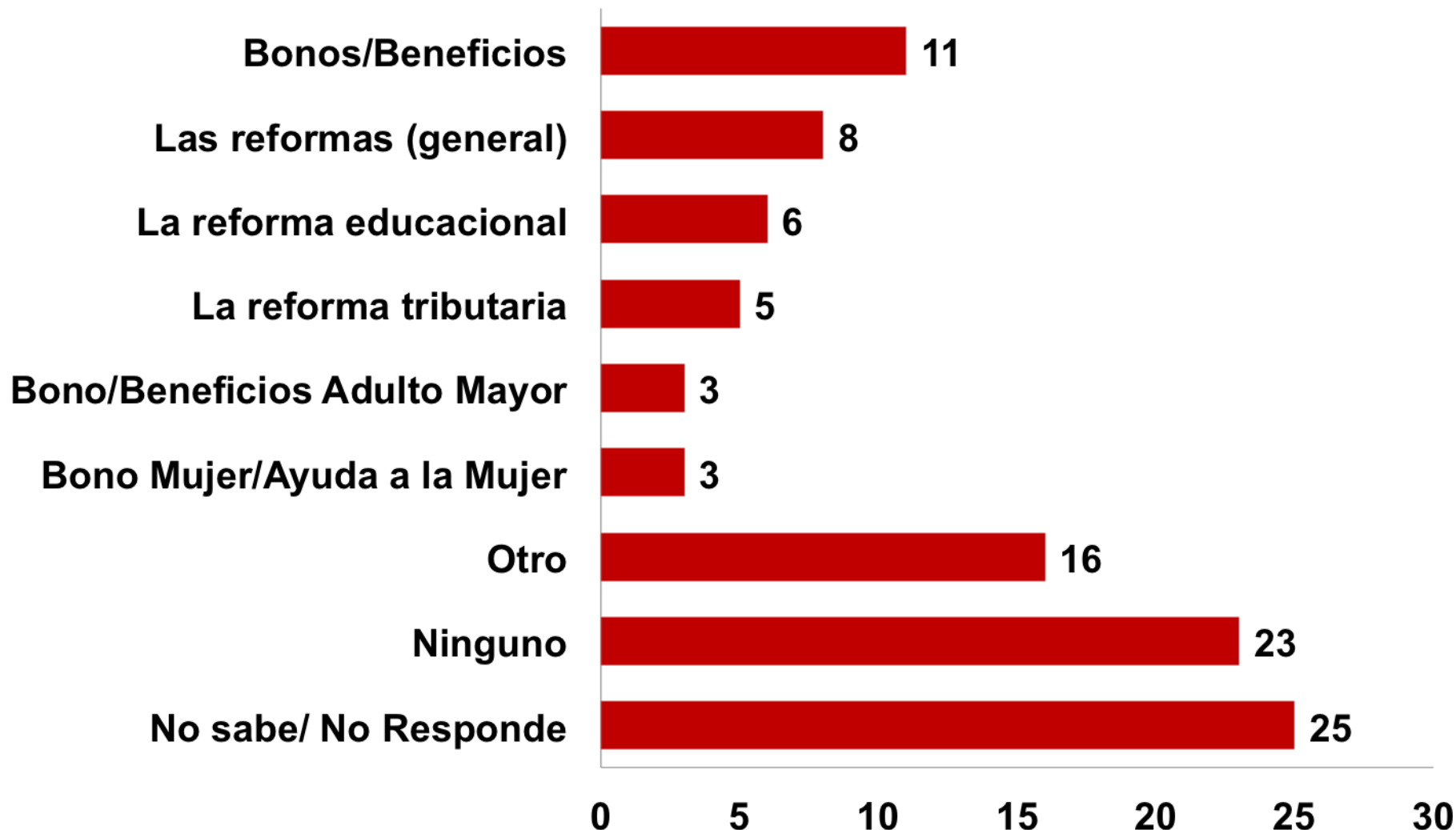

P. ¿Qué es lo mejor que ha hecho este gobierno? Aquí sobre 3%. Otro incluye: Reforma laboral, Reformas sociales, Cambios, Tener caras nuevas, Aumento del suelo mínimo, Ley Emilia, Salud, Educación, Subir sueldos al sector público, Subir las pensiones, Ayuda a los damnificados, Ayudar a la gente necesitada, Reconstrucción post incendio Valparaíso, Ayuda a los microempresarios, Cercanía con la Presidenta y Ayudar a los Mapuches

Fuente: Barómetro de la Política, Enero, 2015

# LO PEOR DE ESTE GOBIERNO



- En una pregunta espontánea preguntamos qué es lo “peor” de este gobierno: un 31% no responde o no sabe. Un 10% dice que nada o ninguna y un 31% menciona cuestiones diversas, sin significancia estadística. En suma, un 41% no sabe decir algo que sea lo “peor” de este gobierno.
- Tres temas acaparan las menciones espontáneas con el 6%: La delincuencia, la reforma educacional y la tributaria.
- En resumen, solo un 28% de los chilenos mencionan las cosas peores de este gobierno, más el 31% que menciona cosas dispersas, en total 59% menciona algo “peor”.
- Esos negativos, sin embargo, no se concentran en las reformas, las cuales obtienen escasas menciones.
- Las respuestas a la pregunta de lo “mejor” y lo “peor” muestran que no hay consensos sobre los positivos ni los negativos de este gobierno. Las reformas no tienen grandes apoyadores ni detractores en la mente de la gente de manera espontánea.

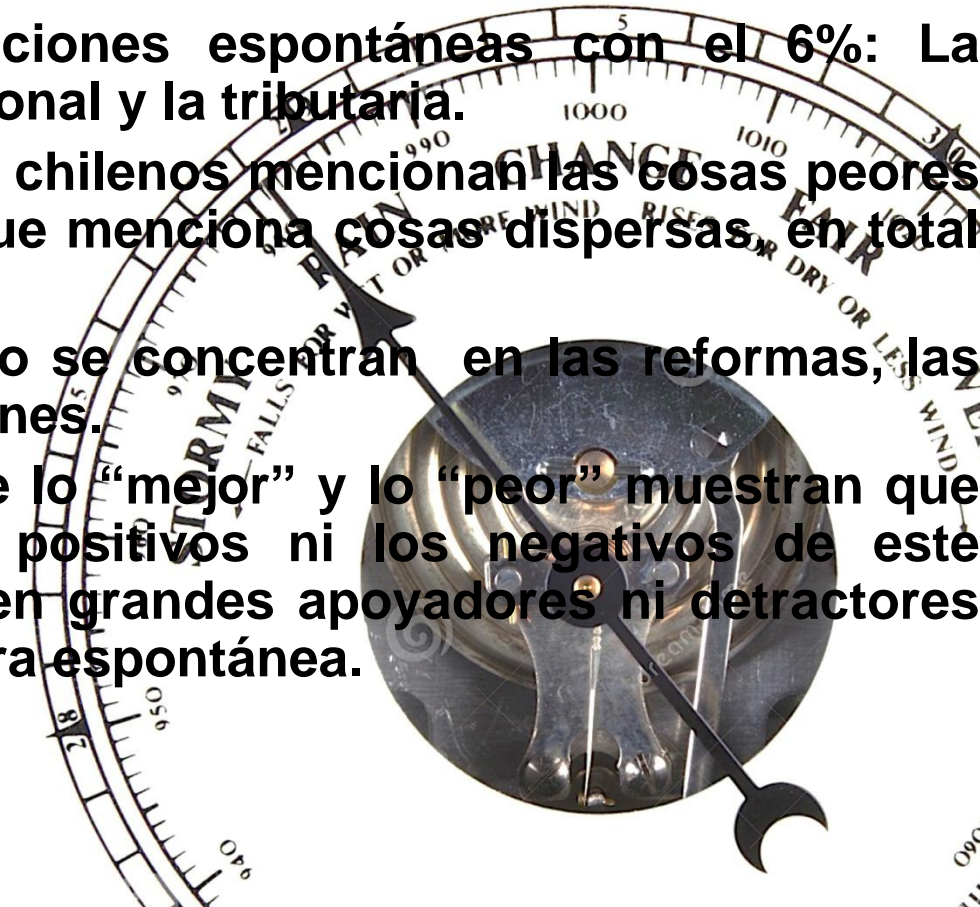



# LO PEOR QUE HA HECHO ESTE GOBIERNO (Pregunta Abierta) 2015

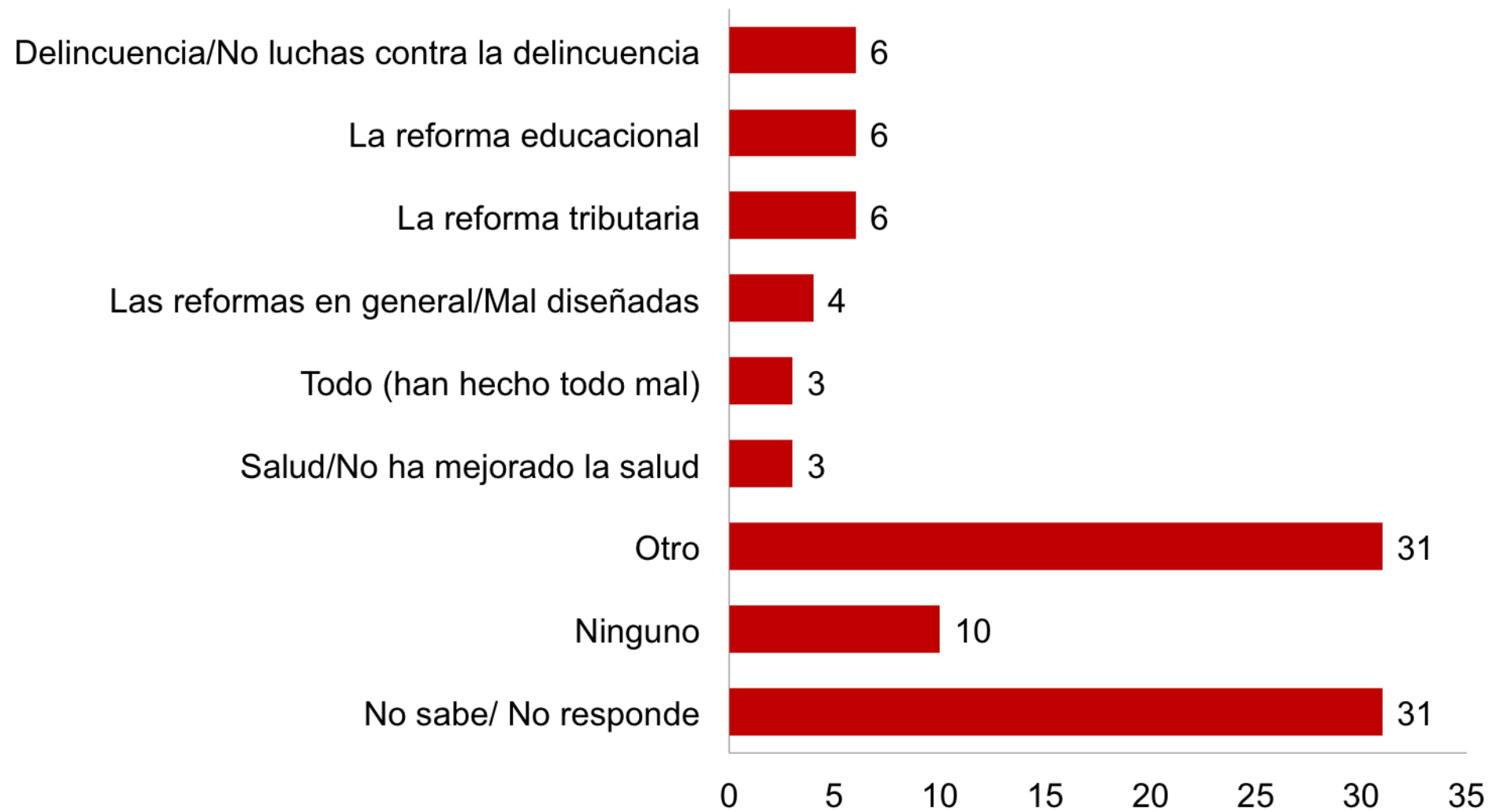

P. ¿Qué es lo peor que ha hecho este gobierno? Aquí sobre 3%. Otro incluye: Reforma laboral, No explicar bien reforma educacional, Reformas no se entienden, Realizar cambios apresuradamente, Cambios muy lentos, Hacer todo a medias, Justicia, No ayuda/bono para los pobres, Economía/empeorar economía, Educación/no arreglar educación, Transporte/no arreglar el transporte, Sueldos bajos, Robar/seguir robando, Seguir apitutando a su gente, Subirle el sueldo a los políticos, Subir el precio de la locomoción, Impuestos, Poca firmeza ante el tema con Bolivia, Negociar con la derecha, Falta de mano firme, No hacer nada, Muchas cosas, Nada, No controlar la cesantía

Fuente: Barómetro de la Política, Enero, 2015

# EL MEJOR Y EL PEOR MINISTRO



- En una pregunta espontánea preguntamos que quién es el mejor ministro y quién es el peor ministro.
- En ambas respuestas, la mayor parte de los chilenos no sabe o no responde la pregunta.
- Un 41% no responde cual es el mejor ministro y un 28% dice que ninguno. Sumado es el 69% que no menciona ningún nombre. Un 20% tiene menciones no significativas y un 11% menciona a Peñailillo. Esto es consistente con su aparición entre los políticos con más futuro.
- En el lado negativo un 51% no sabe o no responde y un 17% dice que ninguno, sumado el 68% no menciona ningún nombre. Un 17% tiene menciones no significativas y un 13% dice que Eyzaguirre es el peor ministro.
- Estos datos muestran nuevamente que el gobierno no tiene grandes positivos, ni grandes negativos. Para el público en general, vemos que el gabinete no es un tema que les interese.
- El cambio de gabinete es entonces no para la gente en general, sino para los que mandan.

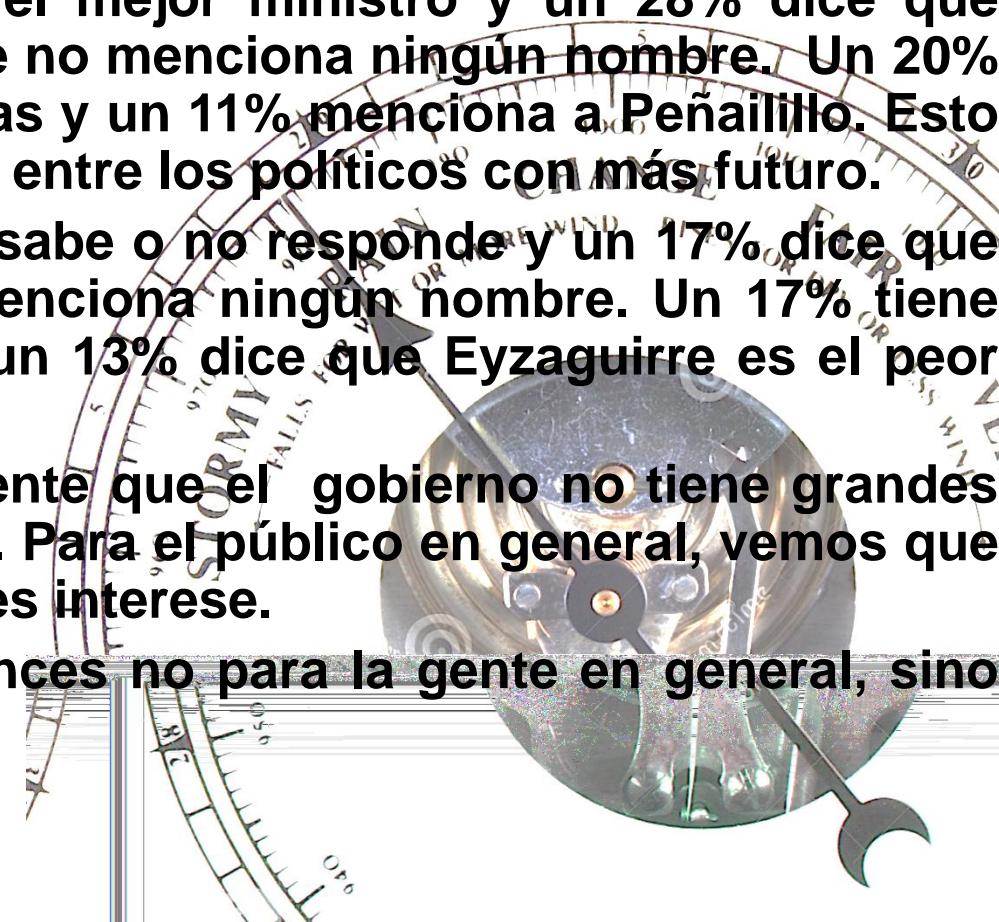

# ¿CUÁL ES EL MEJOR MINISTRO? 2015

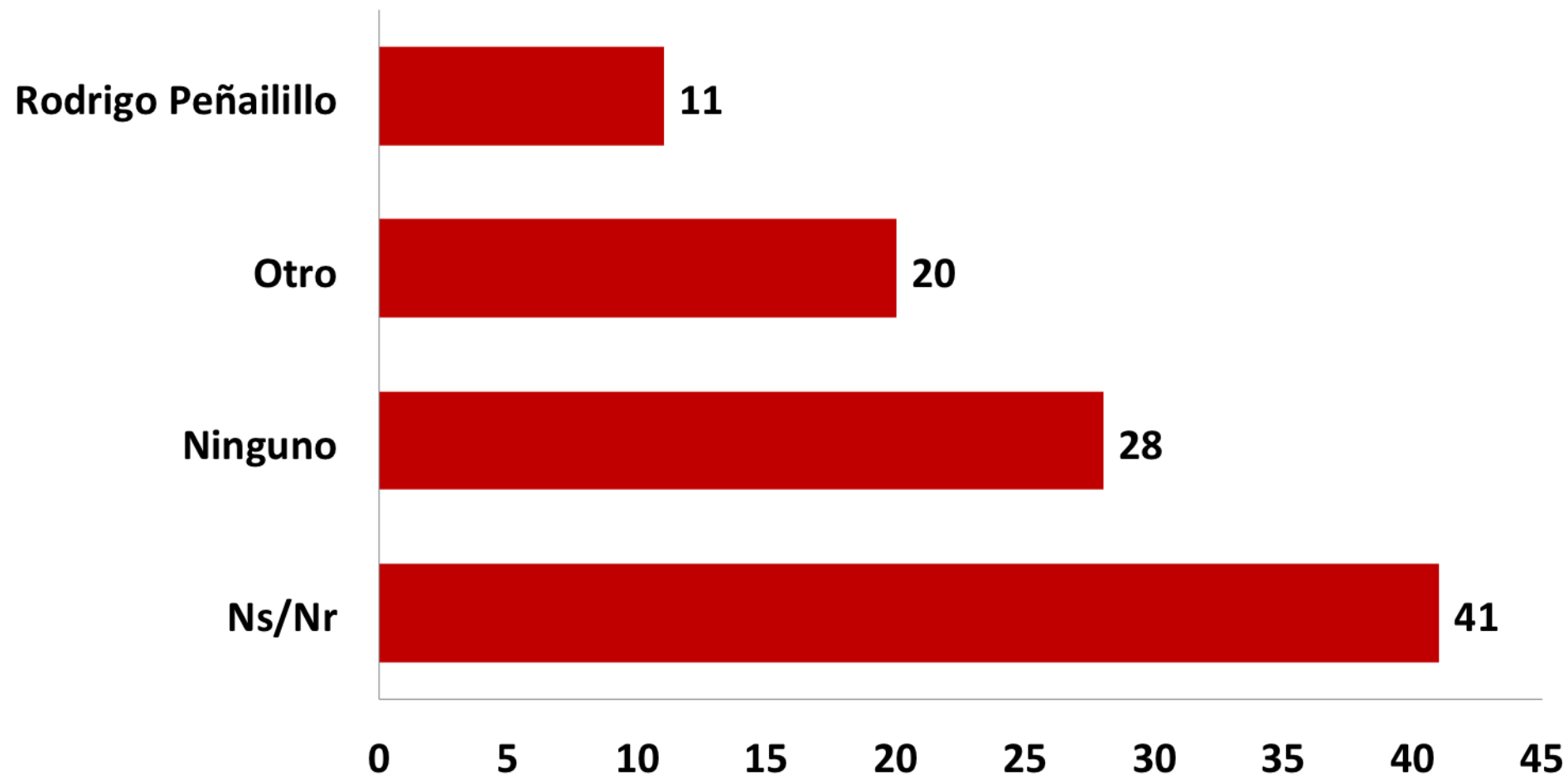

P. ¿Cuál es el mejor Ministro/Ministra? Otro incluye: Heraldó Muñoz (1.5%), Jorge Burgos (0.5%), Alberto Arenas (0.7%), Ximena Rincón (2.1%), Alvaro Elizalde (1.7%), Luis Felipe Céspedes (0.4%), Fernanda Villegas (0.4%), Nicolás Eyzaguirre (5.0%), José Antonio Gómez (0.5%), Javiera Blanco (3.7%), Alberto Undurraga (0.5%), Helia Molina (1.3%), Paula Saball (0.3%), Carlos Furche (0.1%), Aurora Williams (0.1%), Andrés Gómez Lobos (0.2%), Natalia Riffo (0.2%), Claudia Pascal (0.5%), Claudia Barattini (0.1%)

Fuente: Barómetro de la Política, Enero, 2015

# ¿CUÁL ES EL PEOR MINISTRO? 2015

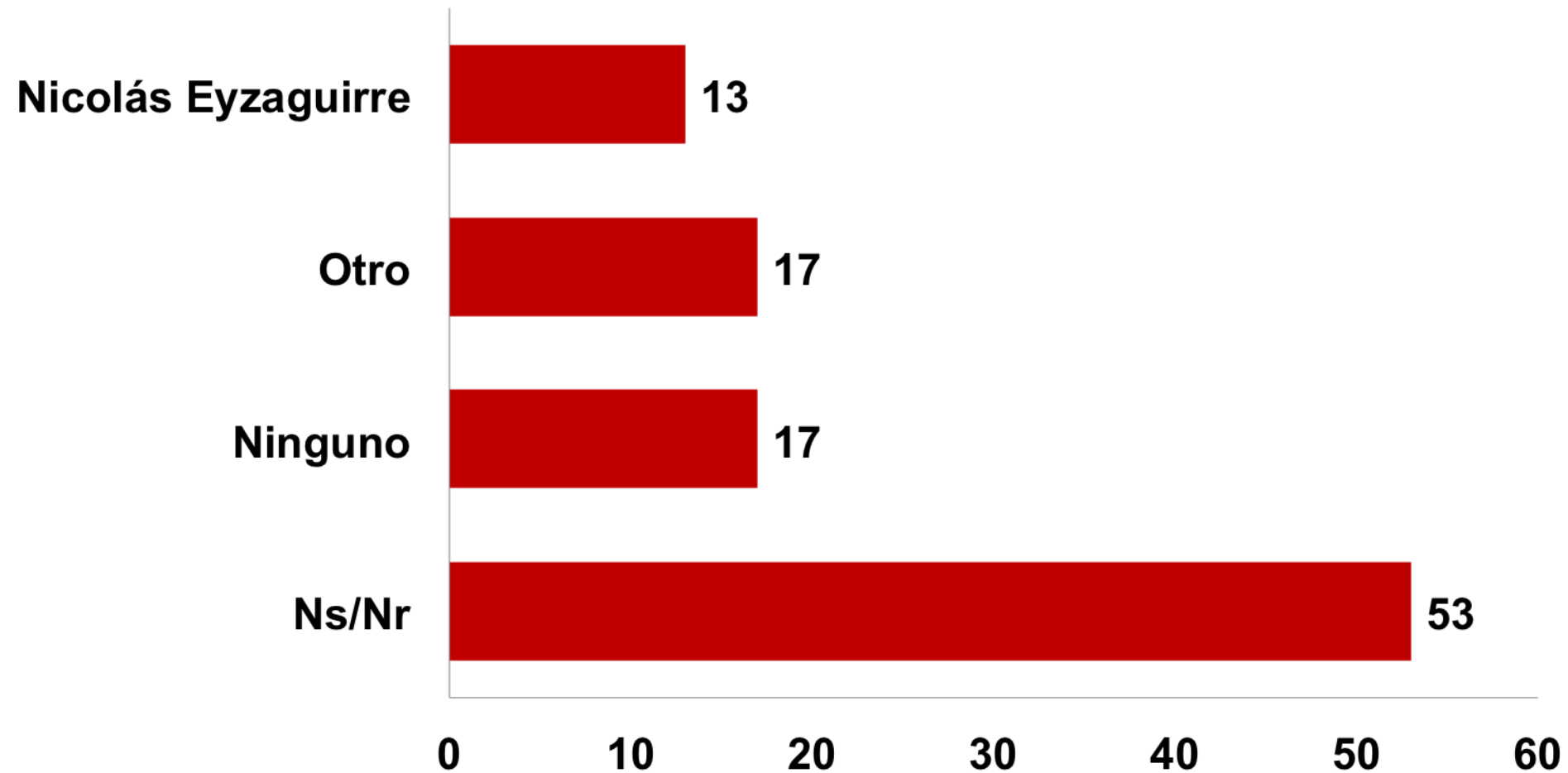

P. ¿Cuál es el peor Ministro/Ministra? Otro incluye: Rodrigo Peñailillo (2.5%), Heraldo Muñoz (0.2%), Jorge Burgos (0.3%), Alberto Arenas (0.9%), Ximena Rincón (0.5%), Álvaro Elizalde (0.3%), Luis Felipe Céspedes (0.5%), José Antonio Gómez (2%), Javiera Blanco (1.3%), Alberto Undurraga (0.1%), Helia Molina (3.1%), Paua Saball (0.4%), Carlos Furche (0.1%), Aurora Williams (0.2%), Andrés Gómez Lobos (2.5%), Natalia Riffo (0.1%)

Fuente: Barómetro de la Política, Enero, 2015

# LOS CINCO POLÍTICOS CON MÁS FUTURO



- Hay cambios en los cinco políticos con más futuro: en primer lugar, se encuentra Marco Enríquez-Ominami, 22%, cuatro puntos más que en Octubre 2014;
- En segundo lugar, desplazando a Andrés Velasco, se encuentra el ex presidente Sebastián Piñera, duplicando las menciones del 5% al 10% y saltando del cuarto lugar que tenía antes;
- En tercer lugar, Andrés Velasco, que mantiene el porcentaje de menciones, 9%;
- Luego se encuentra el senador Andrés Allamand, 6%;
- En quinto lugar, entra a la lista el ministro del Interior Jorge Peñailillo, con un 6%.

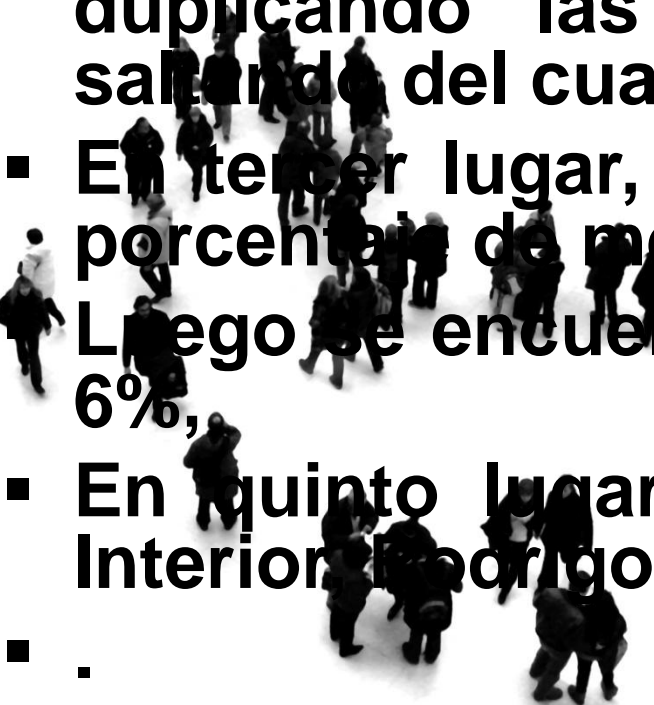



# LOS CINCO POLÍTICOS CON MÁS FUTURO 2011-2015

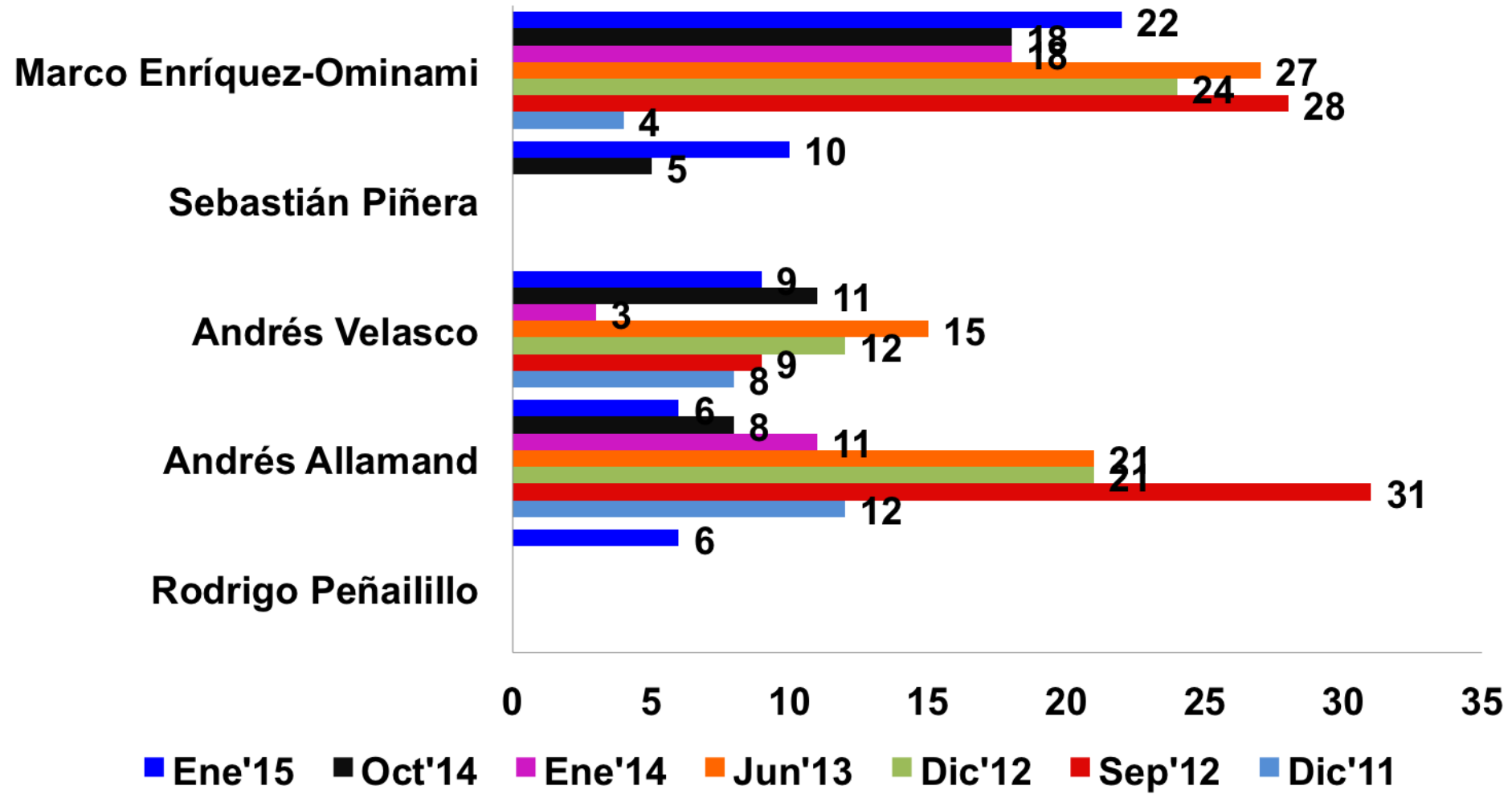

P. Considerando a todos los políticos, sin tomar en cuenta al Presidente de la República, nombre a los 5 políticos que Ud. cree tienen más futuro en Chile.

Fuente: Barómetro de la Política, Enero, 2015

# LA CARRERA PRESIDENCIAL



- En una pregunta espontánea preguntamos **QUIÉN LE GUSTARIA Y QUIEN CREE** que será el próximo presidente la mayor parte de la población no tiene preferencias, un 60% no dice quién le gustaría y el 70% no dice quien cree que será el próximo presidente.
- Esto muestra que la elección presidencial no está presente entre las preocupaciones de la población. Esta falta de preocupación, además, se encuentra con un menor interés que dieron los los chilenos en los comicios de Diciembre 2013, cuando ocho millones de chilenos no votaron.

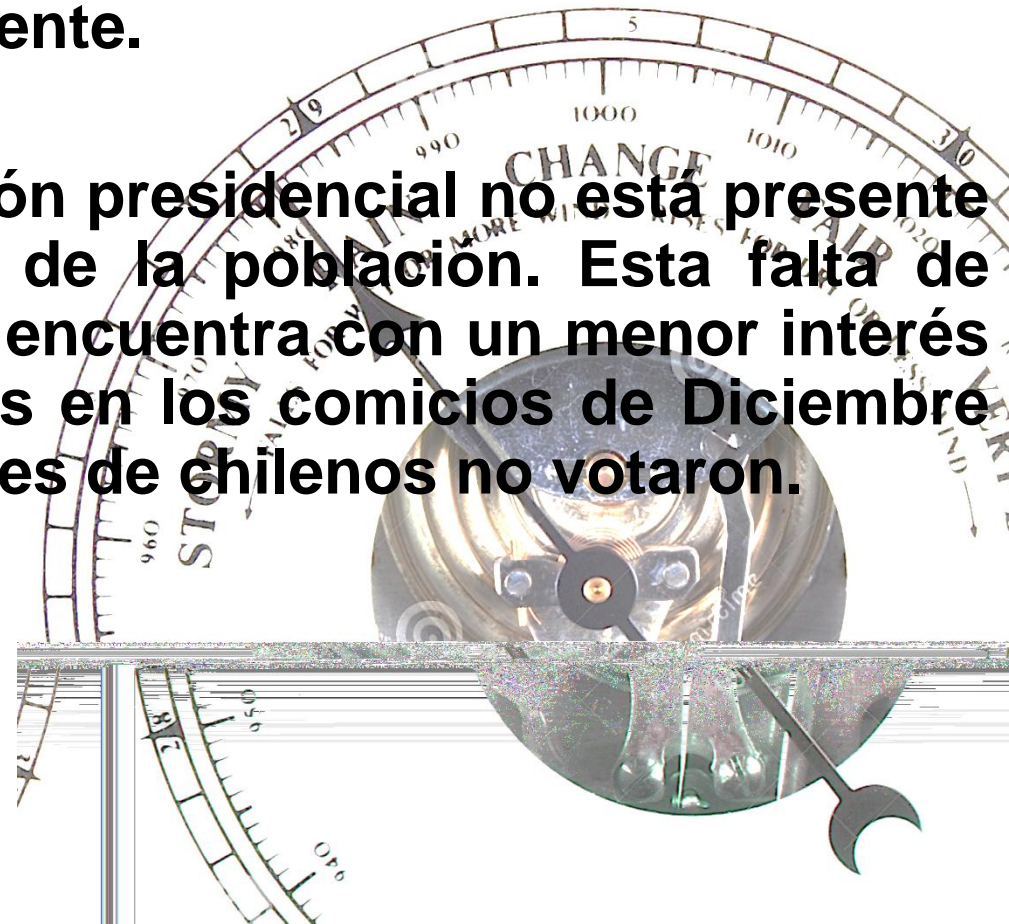

# QUIÉN LE GUSTARÍA QUE FUERA EL PRÓXIMO PRESIDENTE DE CHILE (Pregunta Abierta) 2015

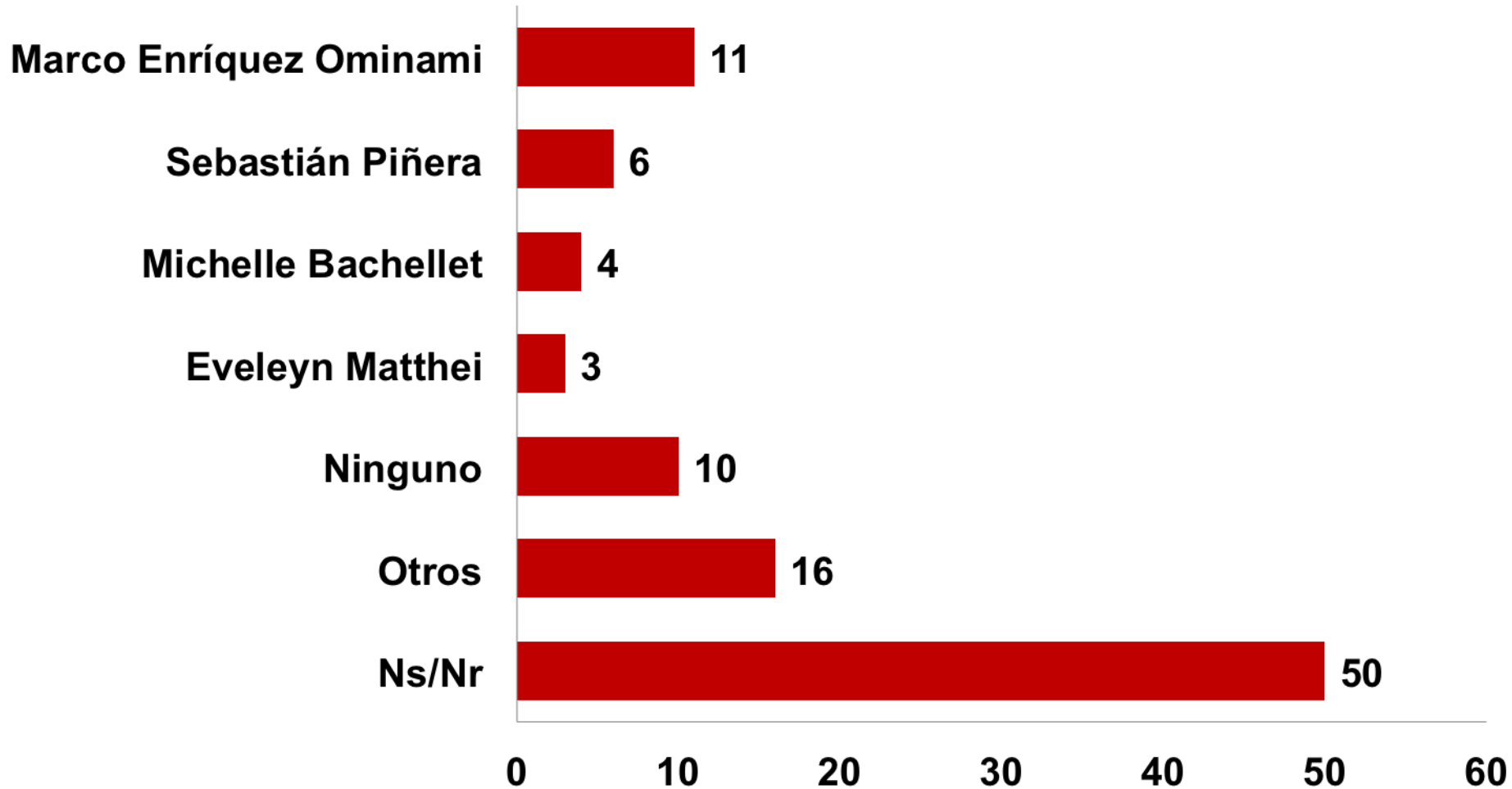

P. . ¿Y quién le gustaría que fuera el próximo presidente de Chile?

Aquí solo porcentajes sobre el 3%. Otros incluye: Alberto Espina, Alberto Undurraga, Andrés Allamand, Andrés Velasco, Camila Vallejo, Carolina Tohá, Claudio Orrego, Ernesto Silva, Gabriel Boric, Laurence Golborne, Hernán Andrade, Isabel Allende, Joaquín Lavín, Juan Antonio Coloma, Lily Pérez, José Manuel Ossandón, Marcel Claude, Pablo Lorenzini, Ricardo Lagos Weber, Rodrigo Peñalillo, y Ricardo Lagos Escobar

Fuente: Barómetro de la Política, Enero, 2015

# QUIÉN CREE QUE SERÁ EL PRÓXIMO PRESIDENTE DE CHILE (Pregunta Abierta) 2015

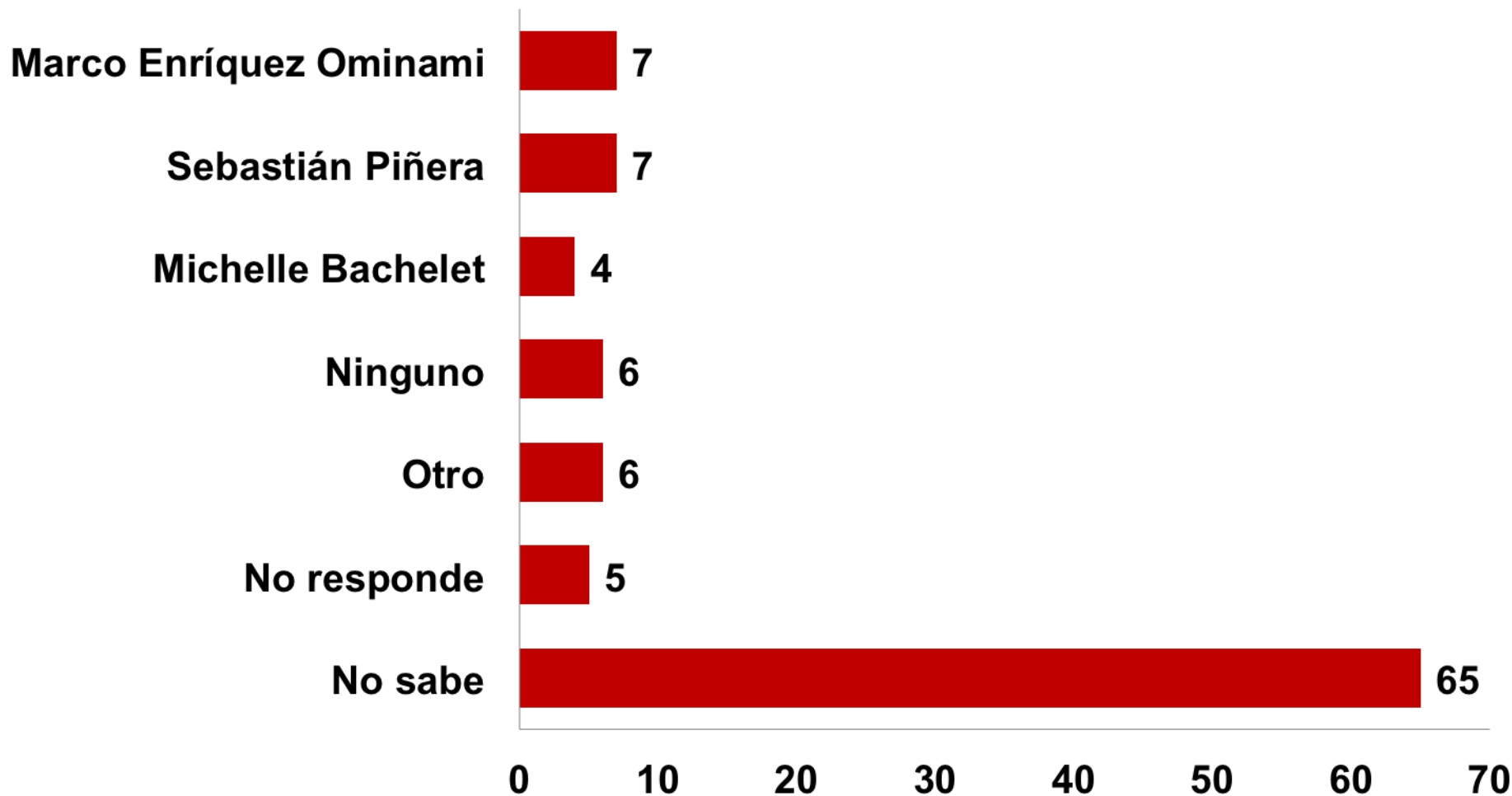

P. : ¿Y quién cree que será el próximo presidente de Chile? Aquí solo porcentajes sobre el 3%. Otros incluye: Andrés Allamand, Andrés Velasco, Carolina Tohá, Claudio Orrego, Evelyn Matthei, Gabriel Boric, Giorgio Jackson, Laurence Golborne, Isabel Allende, José Ossandón, Marcel Claude, Ricardo Lagos Weber, Rodrigo Peñalillo y Ricardo Lagos Escobar

Fuente: Barómetro de la Política, Enero, 2015

# LOS PARTIDOS POLÍTICOS



- En Enero del 2015, en pleno desarrollo del caso Penta, la medición de por cual partido votaría nos indica los cambios producidos hasta ahora.
- En primer lugar, destaca el alto porcentaje de la población que no votaría por los partidos establecidos y los que no responden, 27% cada uno de estos dos conglomerados. Este resultado confirma la distancia de los ciudadanos respecto de los partidos.
- En segundo lugar, aparecen dos partidos más mencionados, el PS, que recibe un 11% y RN. La UDI obtiene sólo 4%.
- La UDI es el partido con mayor rechazo, subiendo cuatro puntos al 25%, en comparación a Octubre del 2014, los que no votarían nunca. El PC tiene 18% de rechazo, similar a Octubre pasado.
- Entre 1988 y la actualidad el PC ha disminuido a la mitad sus negativos, mientras la UDI ha aumentado.
- Los que votan por un partido han disminuido 27 puntos porcentuales en la ultima década. No hay nada que celebrar.

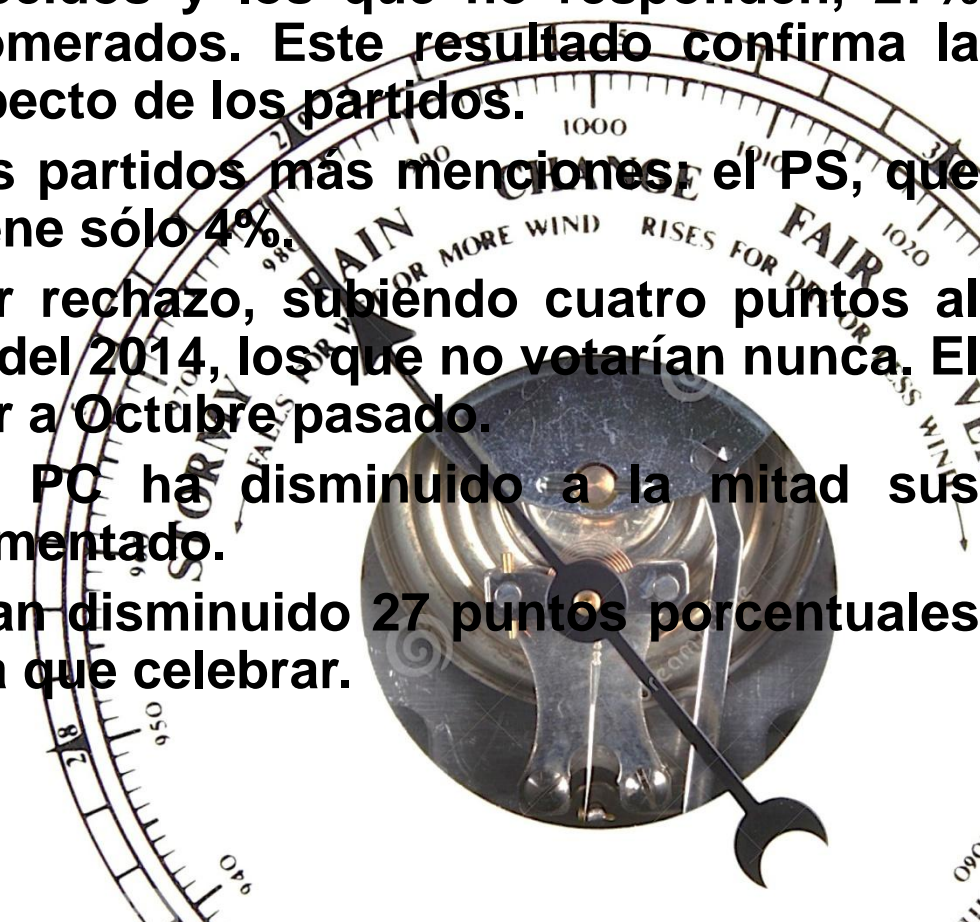



# POR CUÁL PARTIDO VOTARÍA SI LAS ELECCIONES FUERAN EL PRÓXIMO DOMINGO

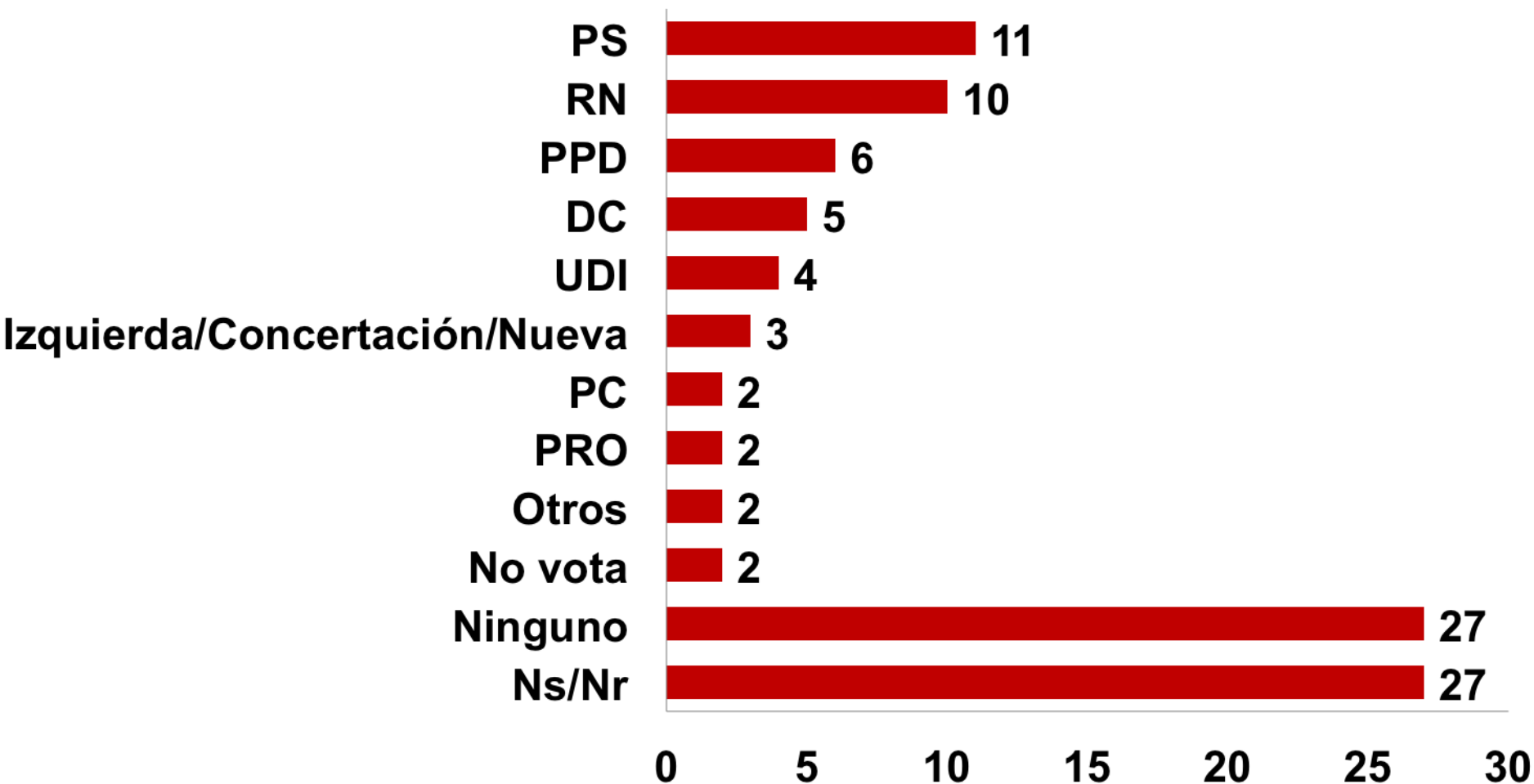

P. Si las elecciones parlamentarias fueran el próximo domingo, ¿por cuál de los siguientes partidos votaría Ud.?

Categoría otros incluye: PRSD (0.1%), PH (0.3%), PEV (0.1%), Partido Igualdad (0.3%), Movimiento Amplio Social (0.1%), Partido Liberal (0.3%)

Izquierda (0.7%) + Concertación (0.2%) + Nueva Mayoría (1.8%)

Fuente: Barómetro de la Política, Enero, 2015

# LOS QUE VOTAN POR UN PARTIDO 1991-2015

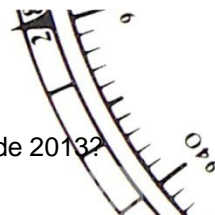
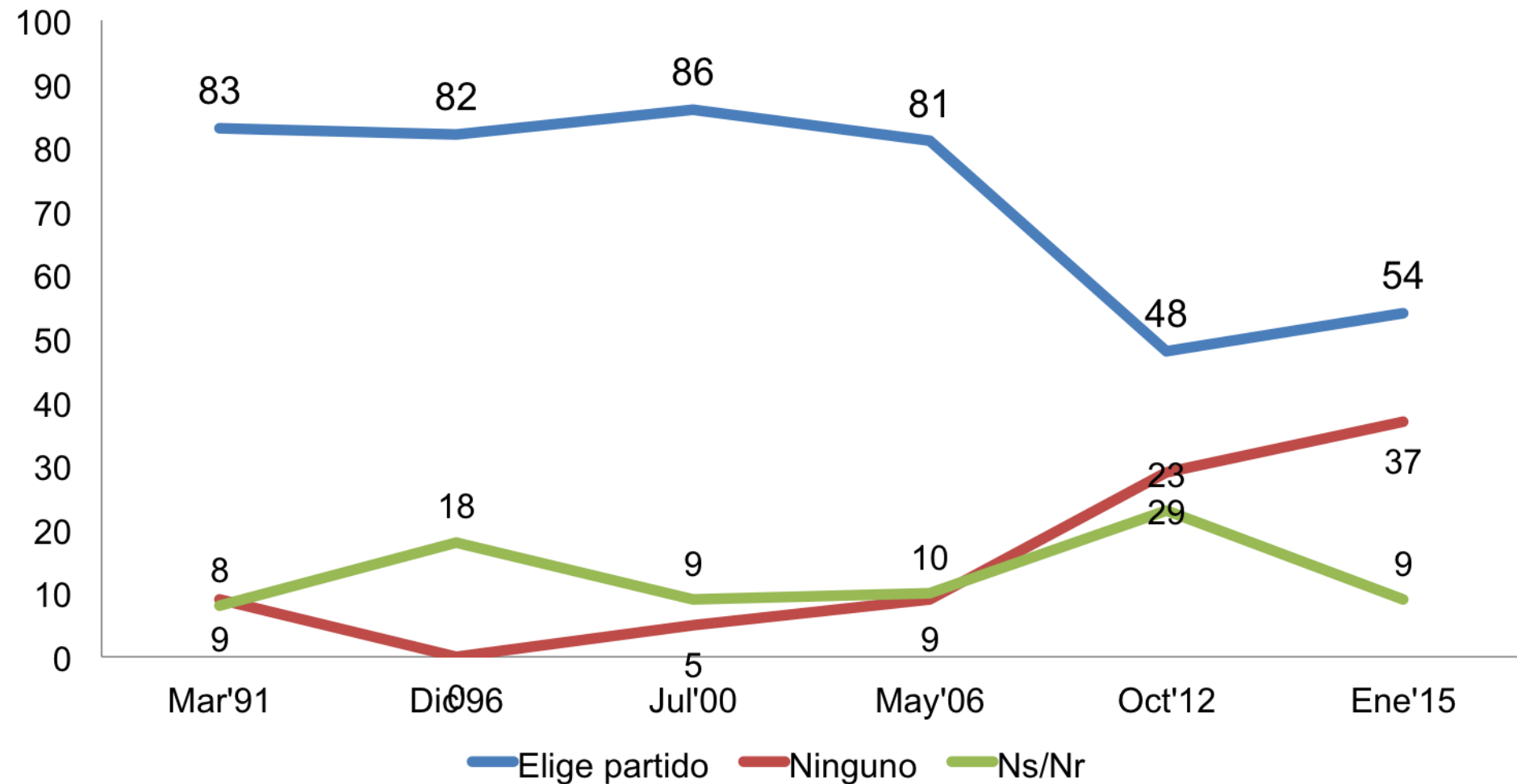

P. ¿Por qué partido votó en las elecciones parlamentarias del 15 de diciembre de 2013?

Fuente: Barómetro de la Política, Enero, 2015

# POR CUÁL PARTIDO VOTARÍA SI LAS ELECCIONES PARLAMENTARIAS FUERAN EL PROXIMO DOMINGO 1989-2015

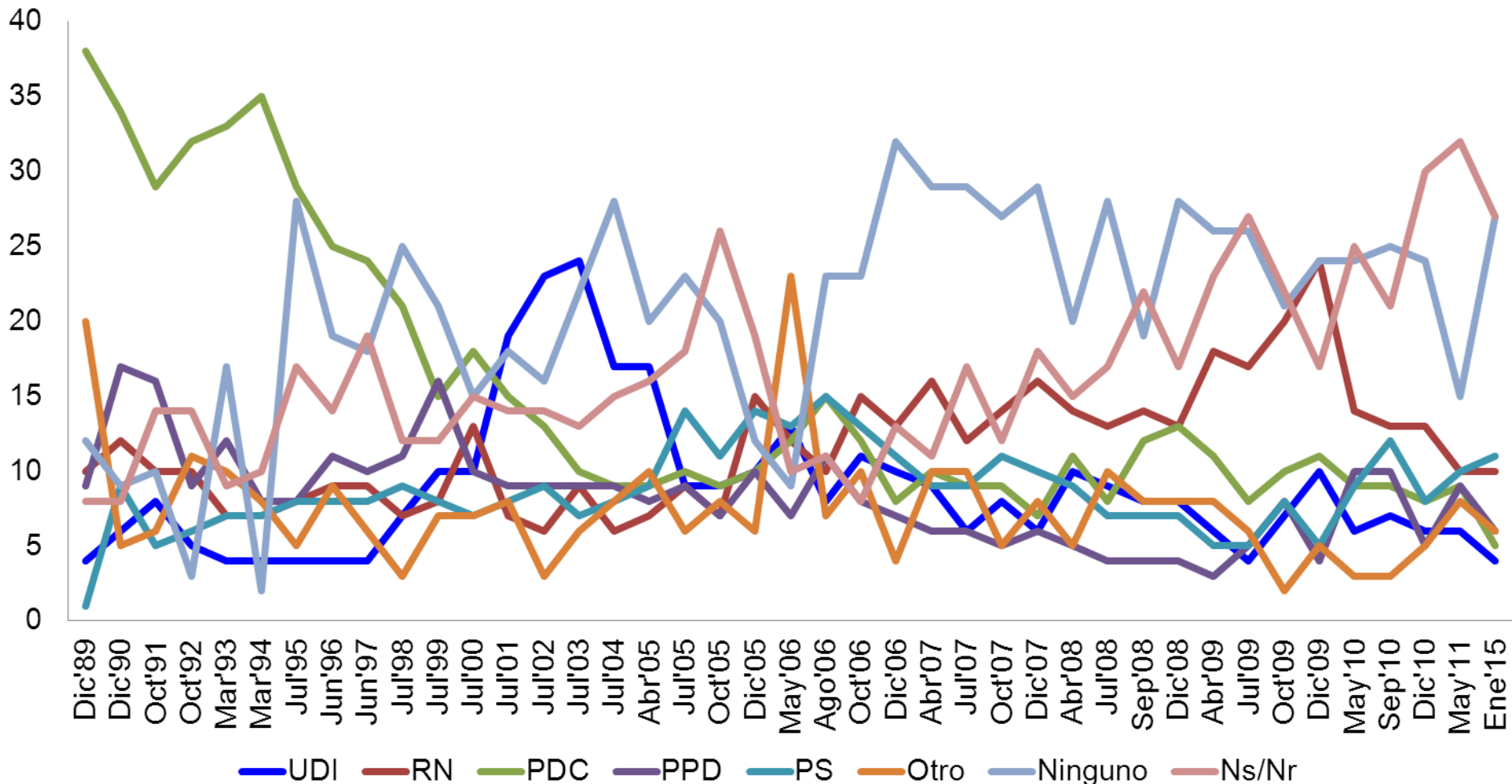

P. Si las elecciones parlamentarias fueran el próximo domingo, ¿por cuál de los siguientes partidos votaría Ud.?  
 Fuente: Barómetro de la Política, Enero, 2015

# POR CUÁL PARTIDO VOTARÍA SI LAS ELECCIONES PARLAMENTARIAS FUERAN EL PROXIMO DOMINGO 2009-2015

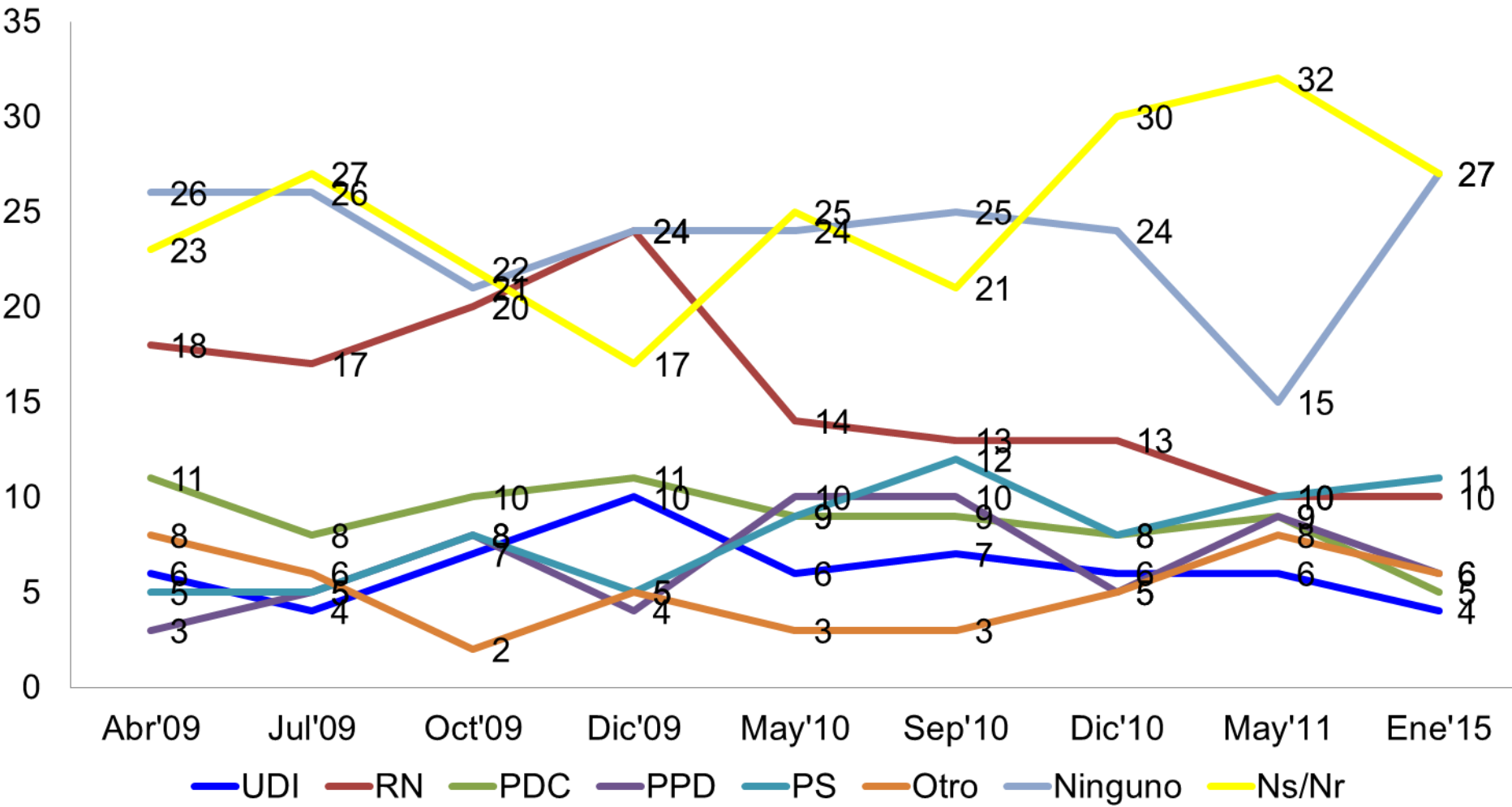

P. Si las elecciones parlamentarias fueran el próximo domingo, ¿por cuál de los siguientes partidos votaría Ud.?  
 Fuente: Barómetro de la Política, Enero, 2015

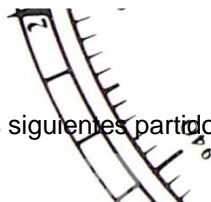

# POR CUÁL PARTIDO NO VOTARÍA UD. NUNCA

## 1998 y 2015

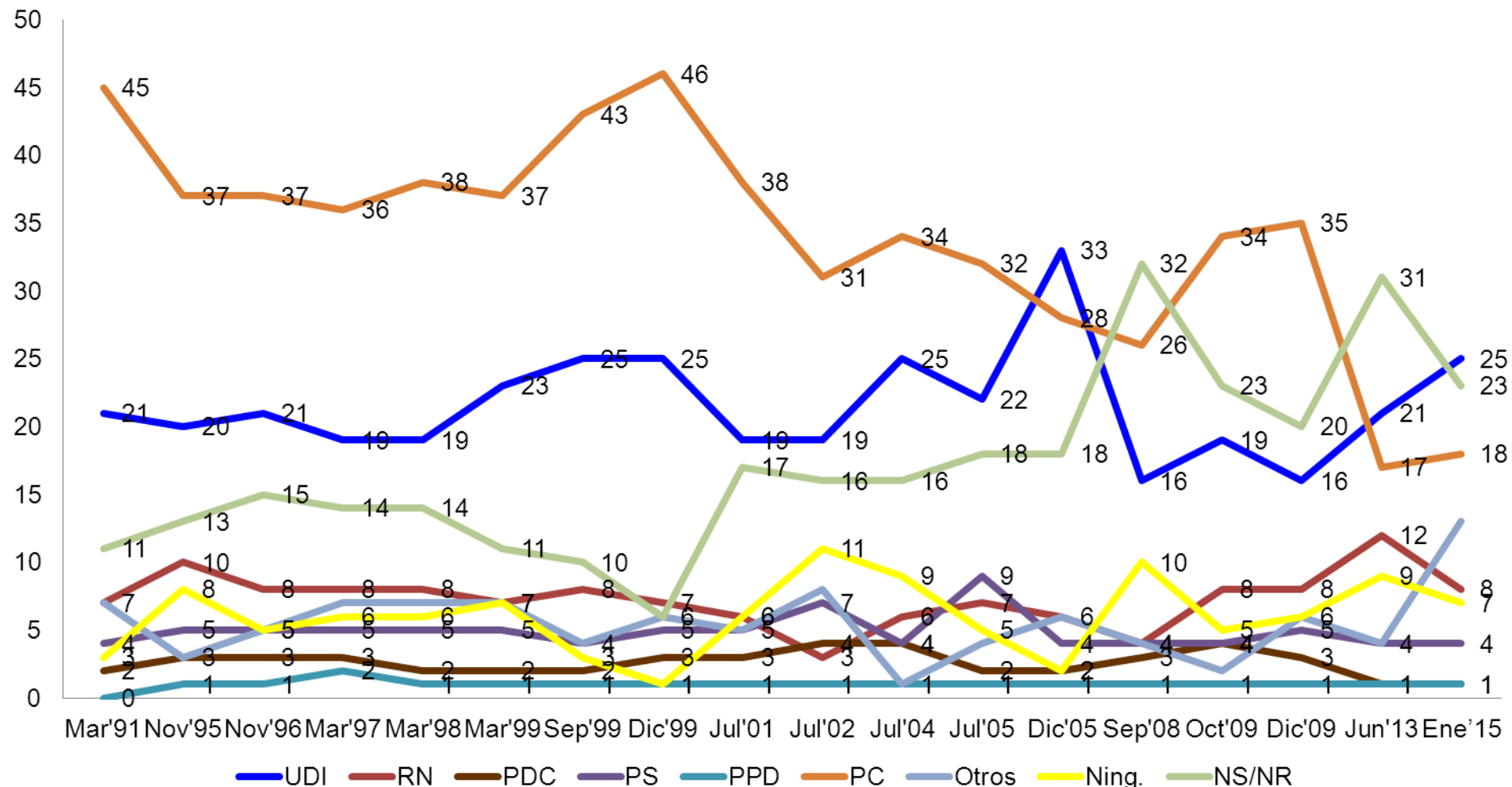

¿Por qué partido no votaría Ud. nunca?

Fuente: Barómetro de la Política, Enero, 2015

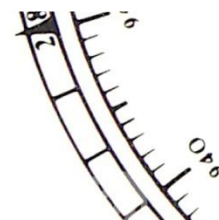

10901



# POR CUÁL PARTIDO NO VOTARÍA UD. NUNCA 2009-2015

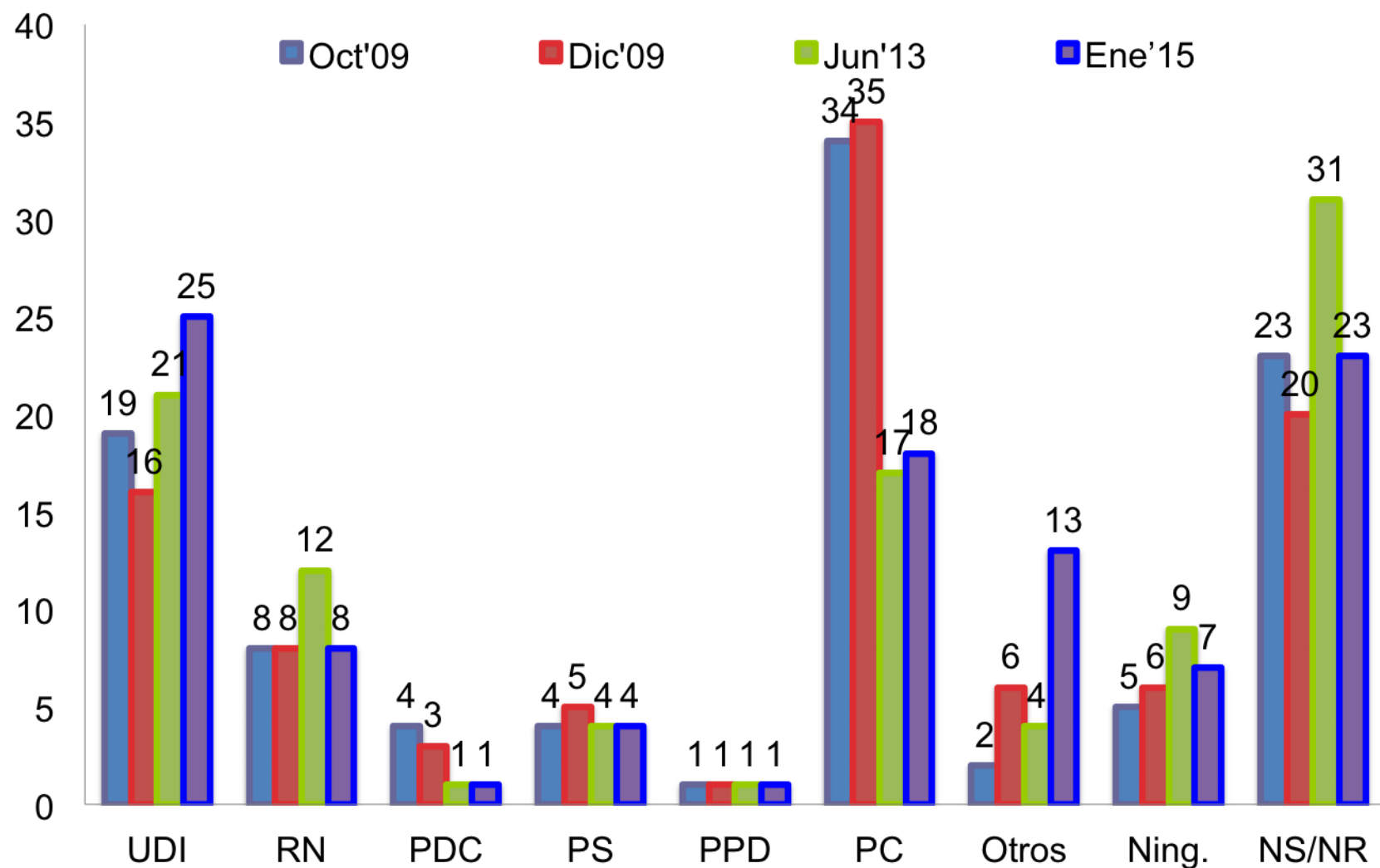

¿Por qué partido no votaría Ud. nunca?  
Fuente: Barómetro de la Política, Enero, 2015



# POR CUÁL PARTIDO NO VOTARÍA UD. NUNCA

## 1998 y 2015

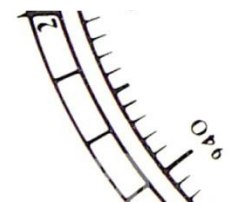
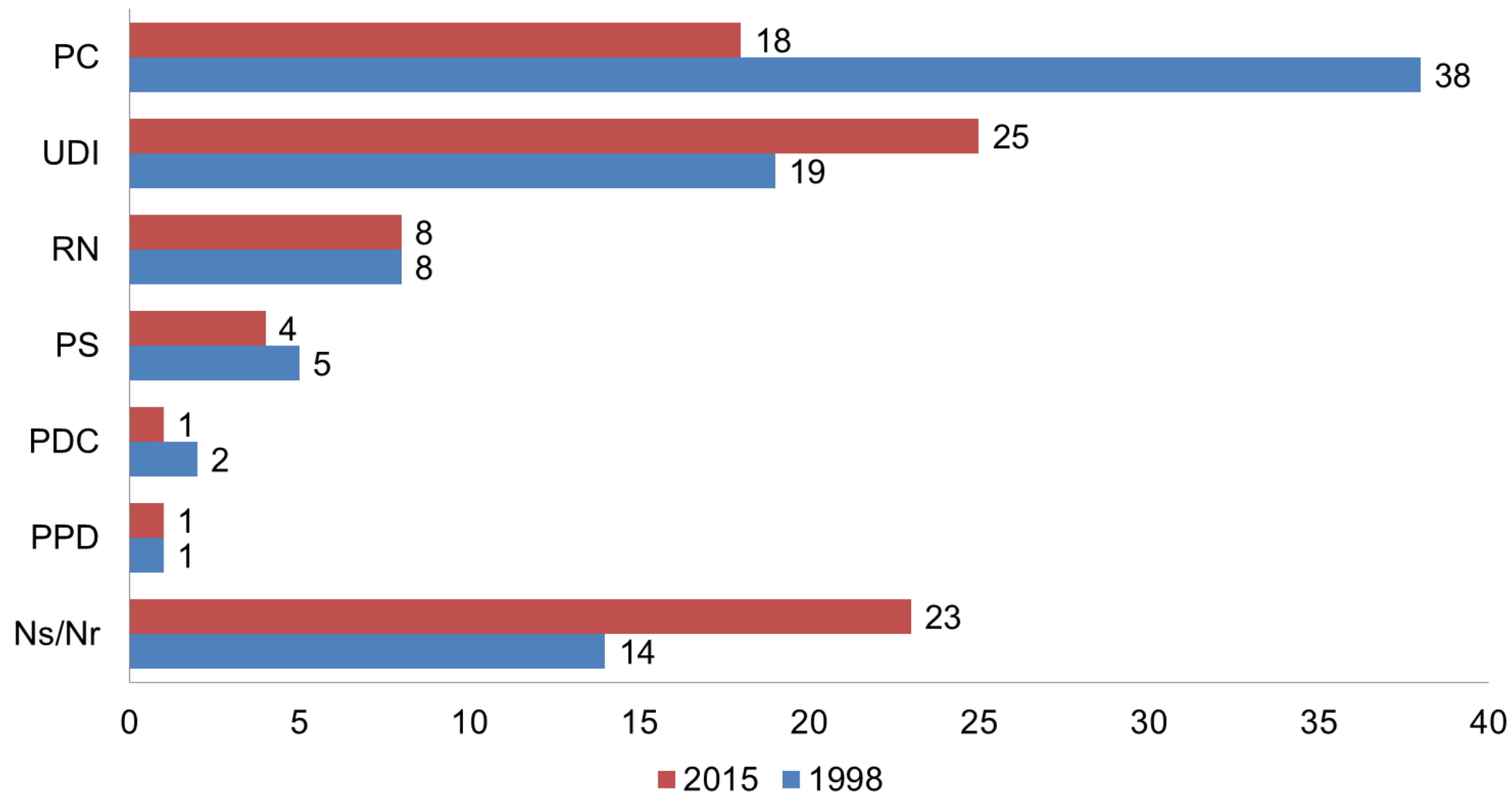
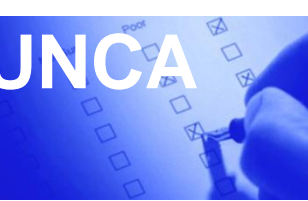

# EVALUACIÓN DE LA OPOSICIÓN



- Hay una evaluación negativa de la oposición, pues un 41% dice que lo ha hecho mal.
- Una minoría, 14%, considera que lo ha hecho bien.
- Los partidarios de la oposición son 18% y del gobierno 45%. Esto es consistente con la aprobación de gobierno y con quienes se sienten satisfechos con el gobierno.

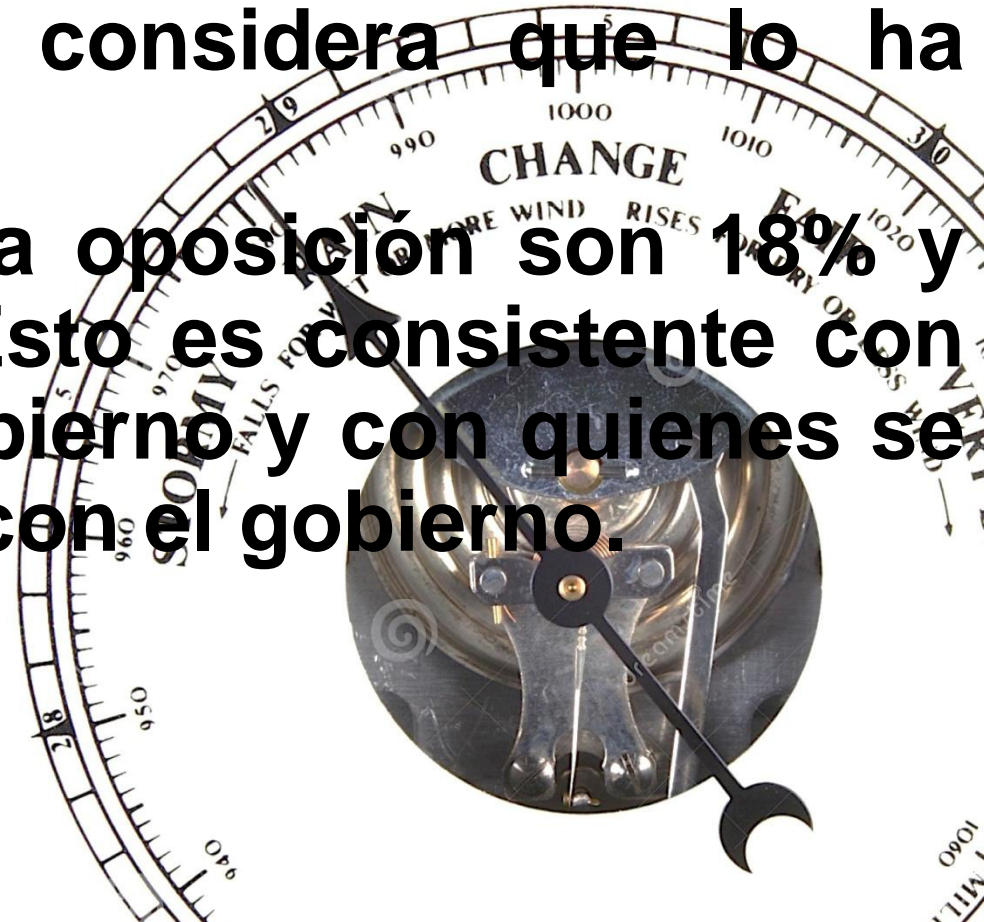

# EVALUACIÓN DE LA OPOSICIÓN 1990 – 2015

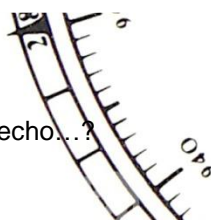
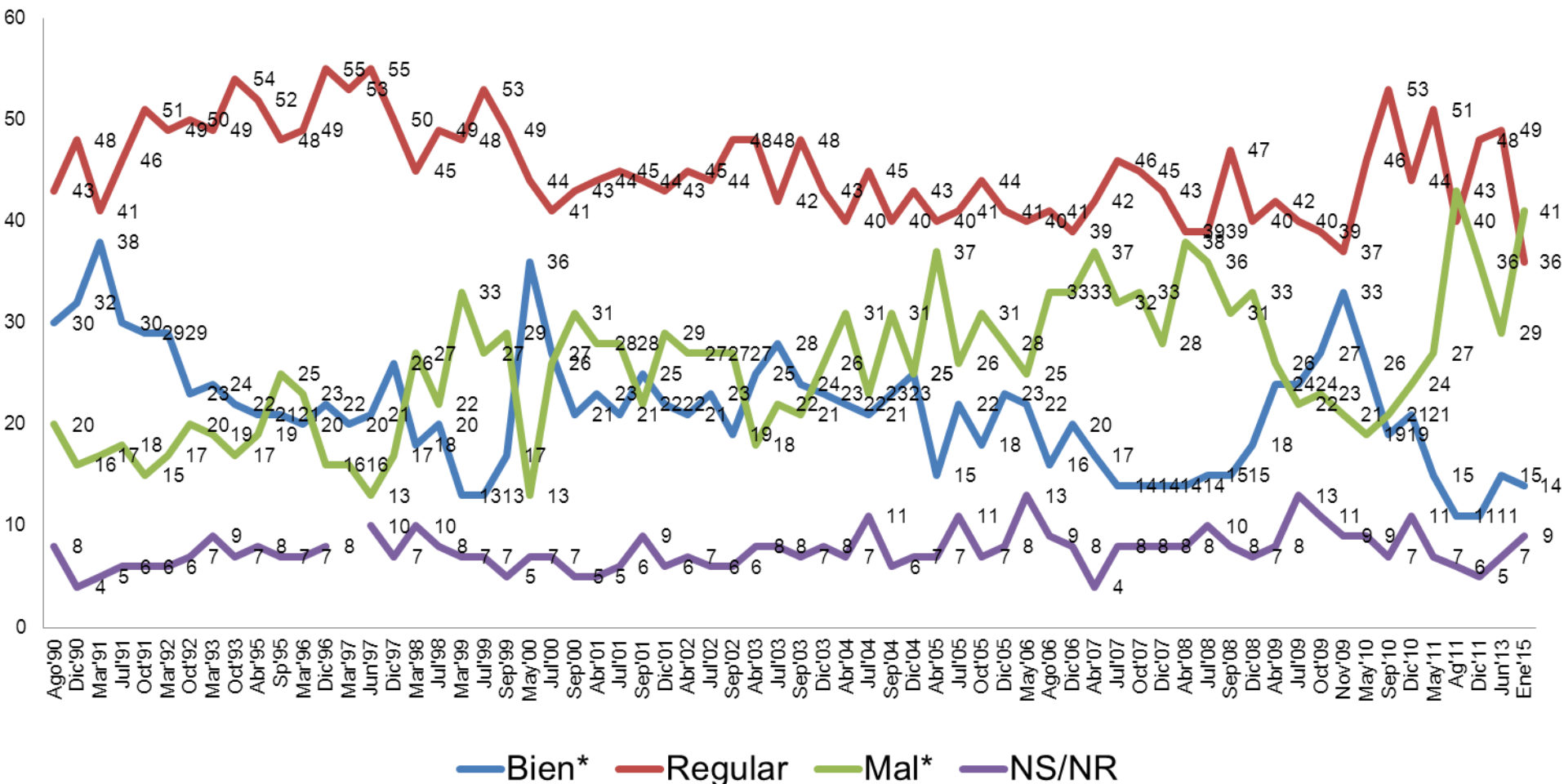

P. . ¿Cómo evalúa la acción de la oposición al gobierno? ¿Diría Ud. que lo ha hecho...?

\*AQUÍ MUY MAL+MAL, REGULAR Y MUY BIEN+BIEN\*

Fuente: Barómetro de la Política, Enero, 2015

# EVALUACIÓN DE LA OPOSICIÓN 2010 – 2015

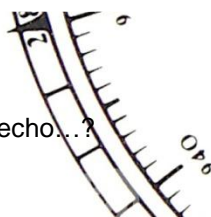
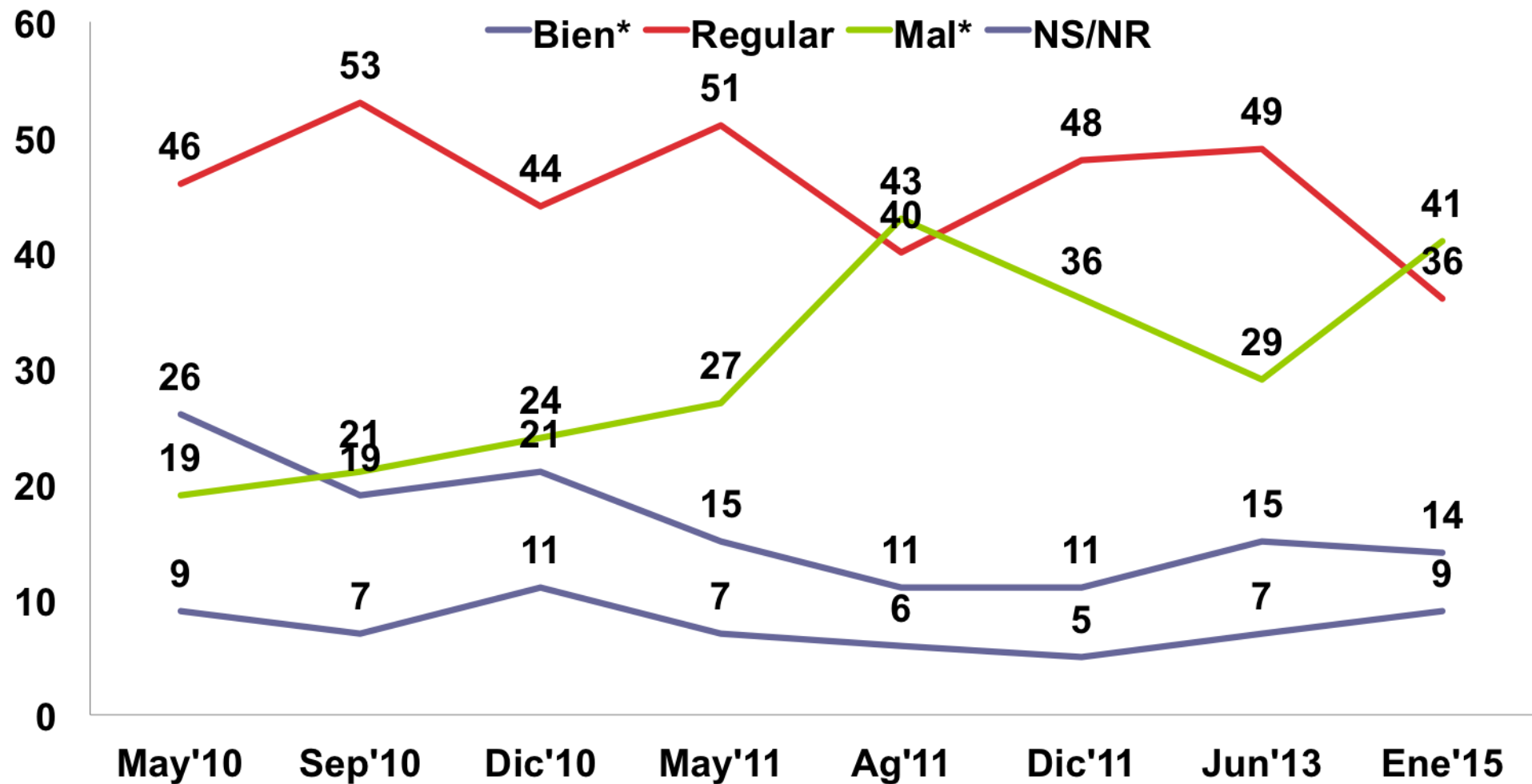

P. . ¿Cómo evalúa la acción de la oposición al gobierno? ¿Diría Ud. que lo ha hecho...?

\*AQUÍ MUY MAL+MAL, REGULAR Y MUY BIEN+BIEN\*

Fuente: Barómetro de la Política, Enero, 2015



# ¿PARTIDARIO DEL GOBIERNO O LA OPOSICIÓN?

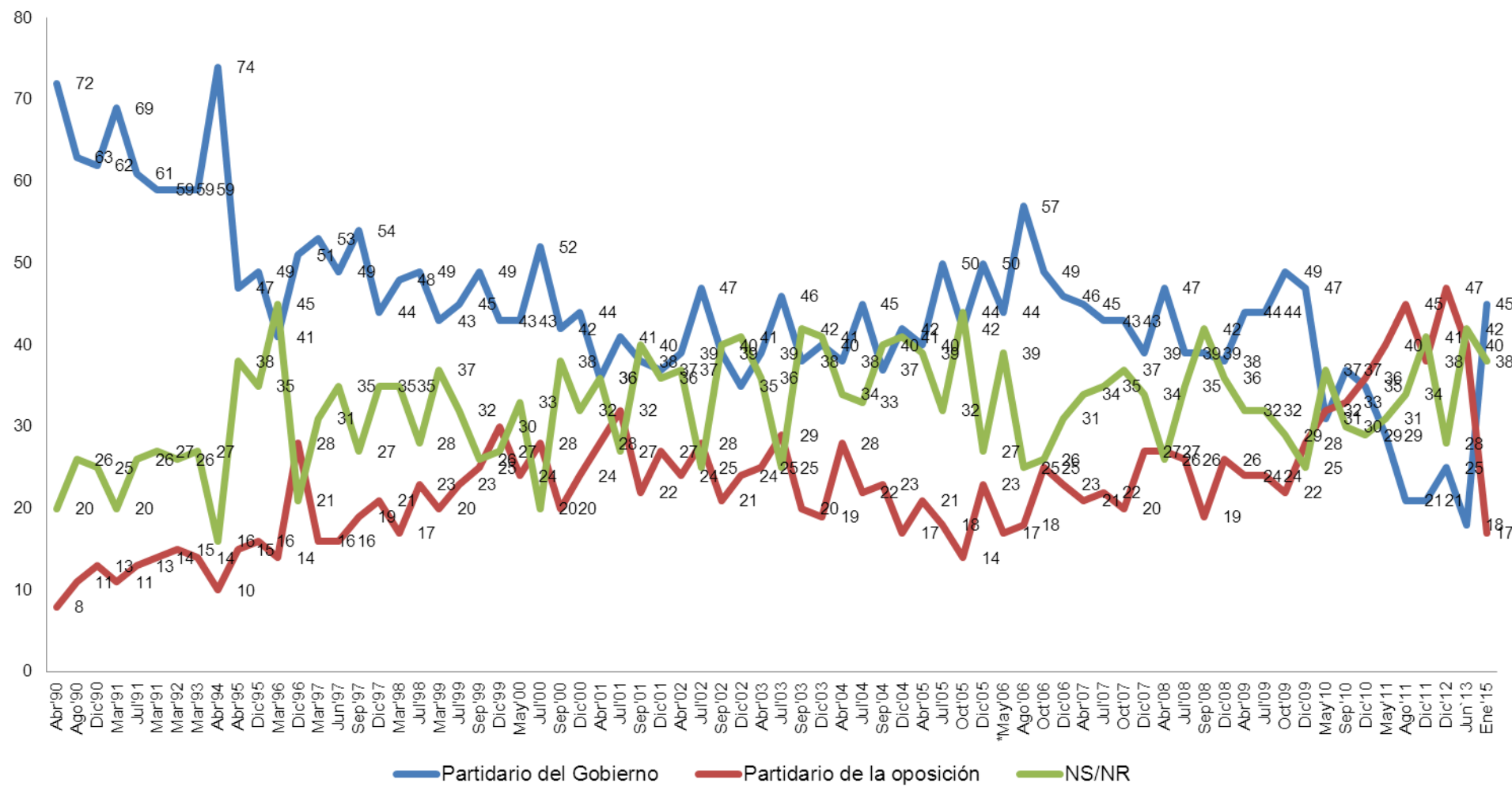

— Partidario del Gobierno — Partidario de la oposición — NS/NR



P. . ¿Cómo se considera Ud. en cuanto a sus ideas políticas? ¿Partidario del gobierno o partidario de la oposición?  
 Fuente: Barómetro de la Política, Enero, 2015

# ¿PARTIDARIO DEL GOBIERNO O LA OPOSICIÓN? 2010 - 2015

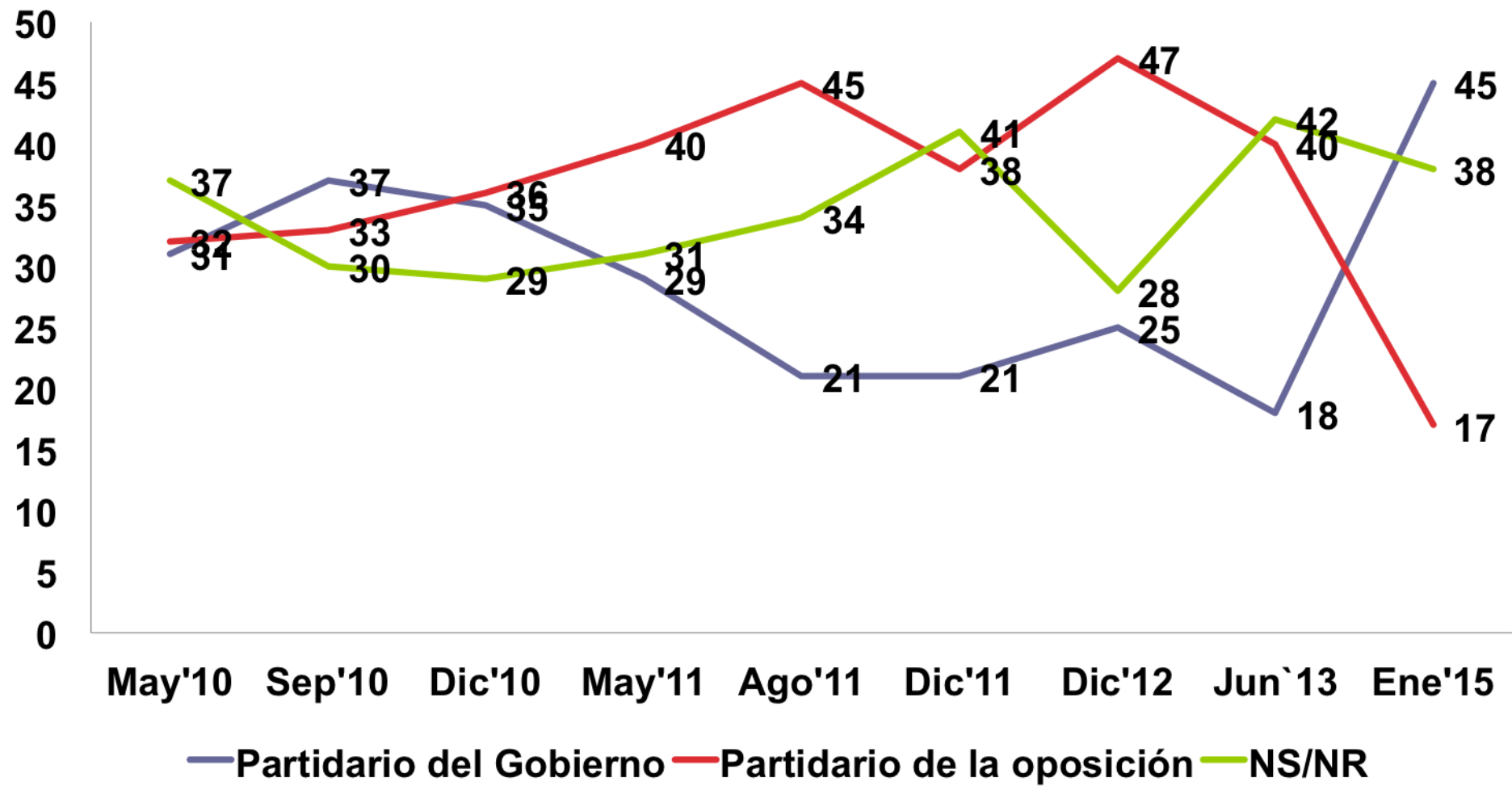

— Partidario del Gobierno — Partidario de la oposición — NS/NR



P. . ¿Cómo se considera Ud. en cuanto a sus ideas políticas? ¿Partidario del gobierno o partidario de la oposición?  
 Fuente: Barómetro de la Política, Enero, 2015

# ESCALA IZQUIERDA DERECHA

- En la escala izquierda-derecha de diez peldaños, la izquierda (peldaños 1 a 4) aumenta de 25% en Junio del 2013 a 30% en Enero 2015.
- El centro (peldaños 5 y 6) disminuye de 32% a 28% en el mismo período.
- Y la derecha (7 a 10) se mantiene en el 14%. Un 28% de los encuestados no se ubica en la escala.
- Es interesante la ubicación de los partidos en la escala izquierda derecha. La Nueva Mayoría tiene tres partidos que son identificados por más de la mitad de la población en la izquierda : PC, PS y PPD.
- A ellos se les agrega el PRO, que también es ubicado en la izquierda, aunque también ocupa un espacio coincidente con el PPD, 56% y 54% respectivamente, mientras que en el PS es un 75% de los chilenos.
- El PPD está en el centro político, ubicado ahí por el 46% de los chilenos. Solo un 1% en la izquierda y un 16% lo ubica en la derecha.
- Al mismo tiempo, el UDI y RN están en la derecha. Sólo el 4% y 6% respectivamente los ubican en el centro.

# UBICACIÓN ESCALA IZQUIERDA – DERECHA 1987-2015

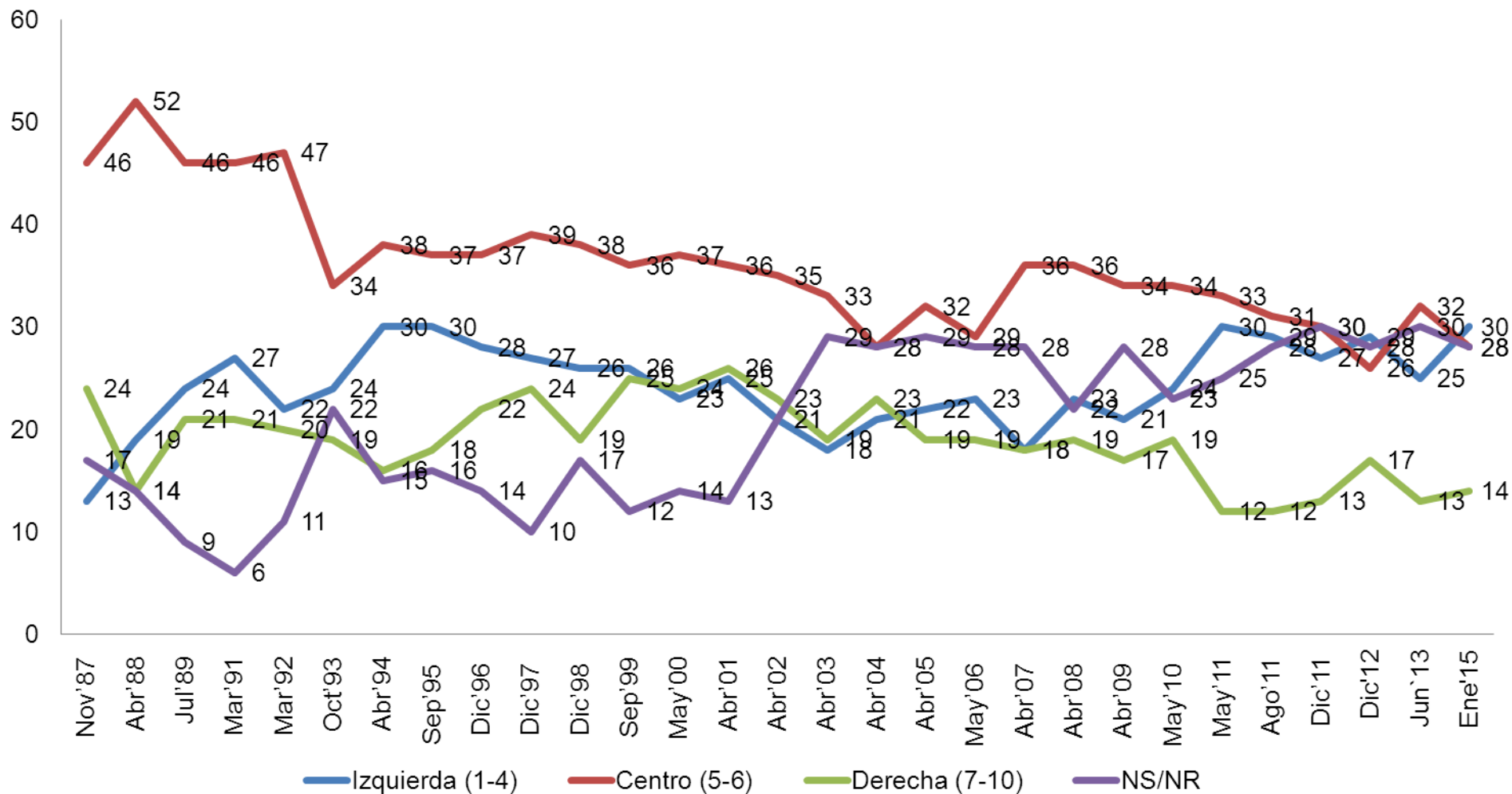

P. En política se habla normalmente de “izquierda” y “derecha”. En una escala de 10 pedaños, donde 1 es la izquierda y 10 la derecha, ¿dónde se ubicaría Ud.?

Fuente: Barómetro de la Política, Enero, 2015



0901

# UBICACIÓN ESCALA IZQUIERDA – DERECHA 2009-2015

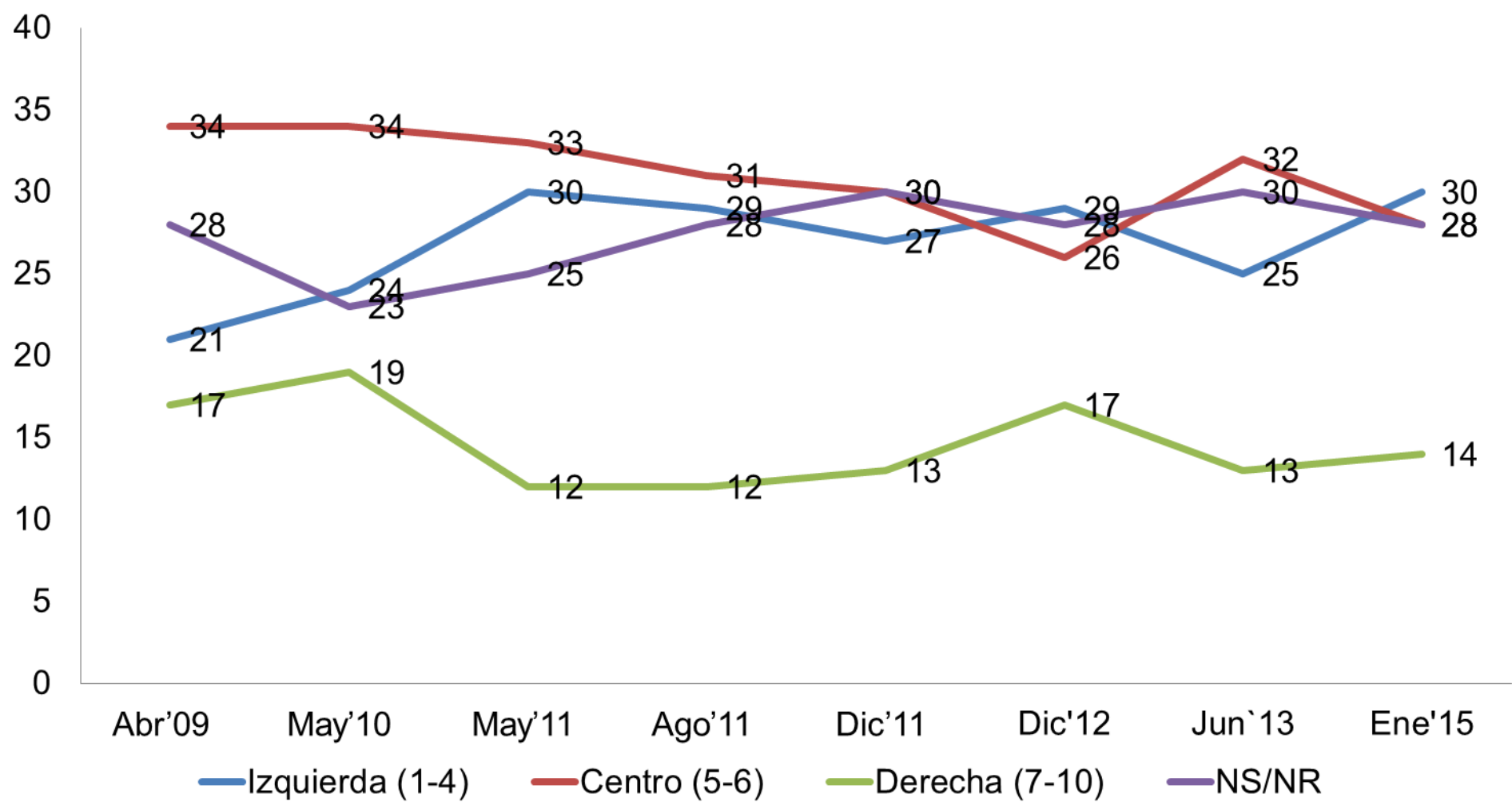

P. En política se habla normalmente de “izquierda” y “derecha”. En una escala de 10 pedacitos, donde 1 es la izquierda y 10 la derecha, ¿dónde se ubicaría Ud.?

Fuente: Barómetro de la Política, Enero, 2015





# UBICACIÓN ESCALA IZQUIERDA – DERECHA 1987-2015



	Izquierda (1-4)	Centro (5-6)	Derecha (7-10)	NS/NR	Puntuación media
Nov'87	13	46	24	17	5,82
Abr'88	19	52	14	14	5,25
Jul'89	24	46	21	9	5,34
Mar'91	27	46	21	6	5,31
Mar'92	22	47	20	11	4,95
Oct'93	24	34	19	22	5,25
Abr'94	30	38	16	15	4,95
Sep'95	30	37	18	16	5,15
Dic'96	28	37	22	14	5,23
Dic'97	27	39	24	10	5,19
Dic'98	26	38	19	17	5,28
Sep'99	26	36	25	12	5,41
May'00	23	37	24	14	5,56
Abr'01	25	36	26	13	5,64
Abr'02	21	35	23	21	5,62
Abr'03	18	33	19	29	5,58
Abr'04	21	28	23	28	5,53
Abr'05	22	32	19	29	5,37
May'06	23	29	19	28	5,34
Abr'07	18	36	18	28	5,55
Abr'08	23	36	19	22	5,41
Abr'09	21	34	17	28	5,23
May'10	24	34	19	23	5,36
May'11	30	33	12	25	4,76
Ago'11	29	31	12	28	4,72
Dic'11	27	30	13	30	4,8
Dic'12	29	26	17	28	4,99
Jun'13	25	32	13	30	4,93
Ene'15	30	28	14	28	4,92

# UBICACIÓN DE LOS PARTIDOS DE IZQUIERDA A DERECHA 2015 Y SERIE DE TIEMPO 2009

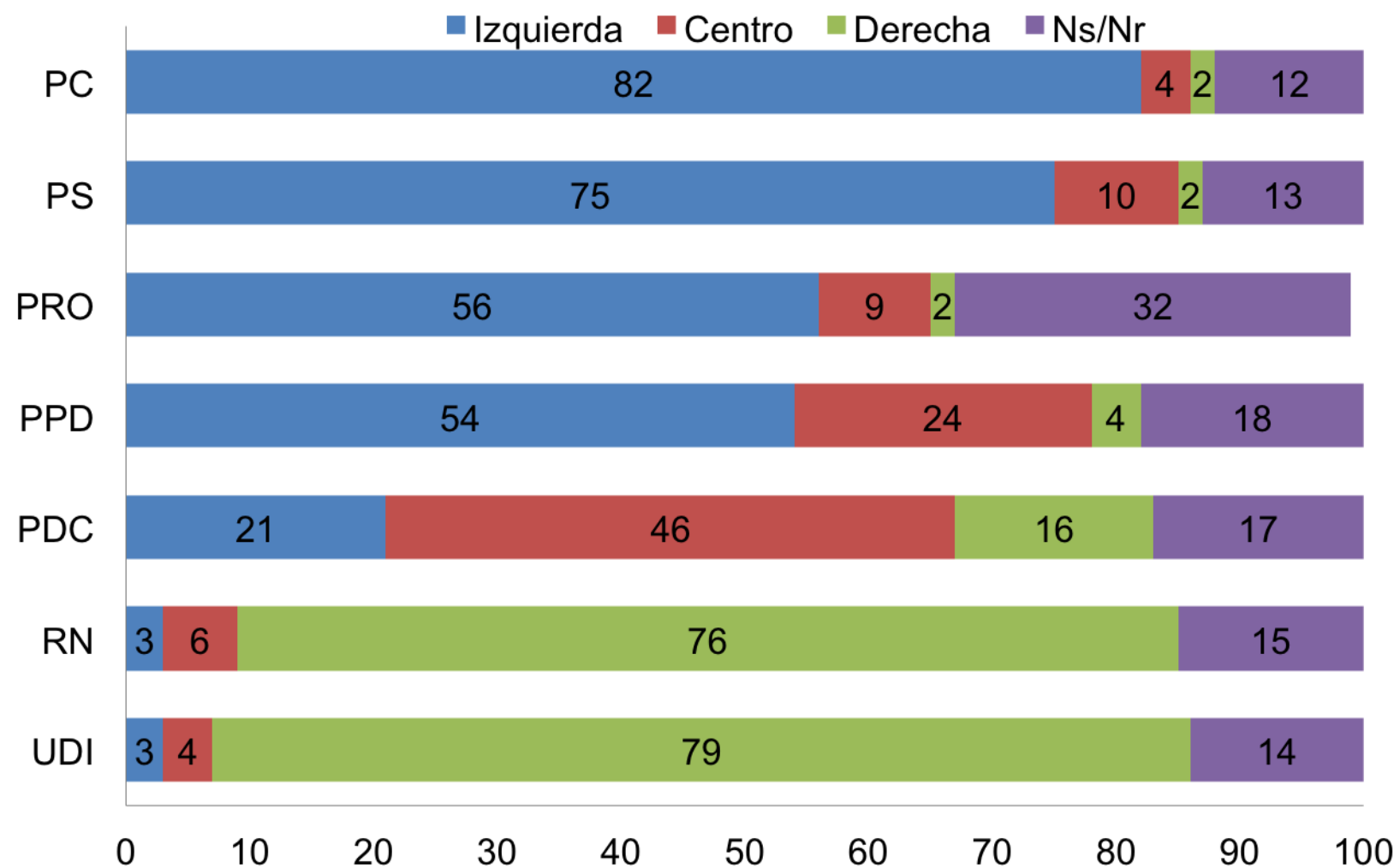

P. Los partidos políticos se ubican normalmente de "izquierda" a "derecha". En una escala de 10 peldaños, siendo 1 la "izquierda" y 10 la "derecha", ¿Dónde ubicaría Ud. a los siguientes partidos?

Fuente: Barómetro de la Política, Enero, 2015



# UBICACIÓN ESCALA IZQUIERDA – DERECHA (Puntuación media) 1987-2015

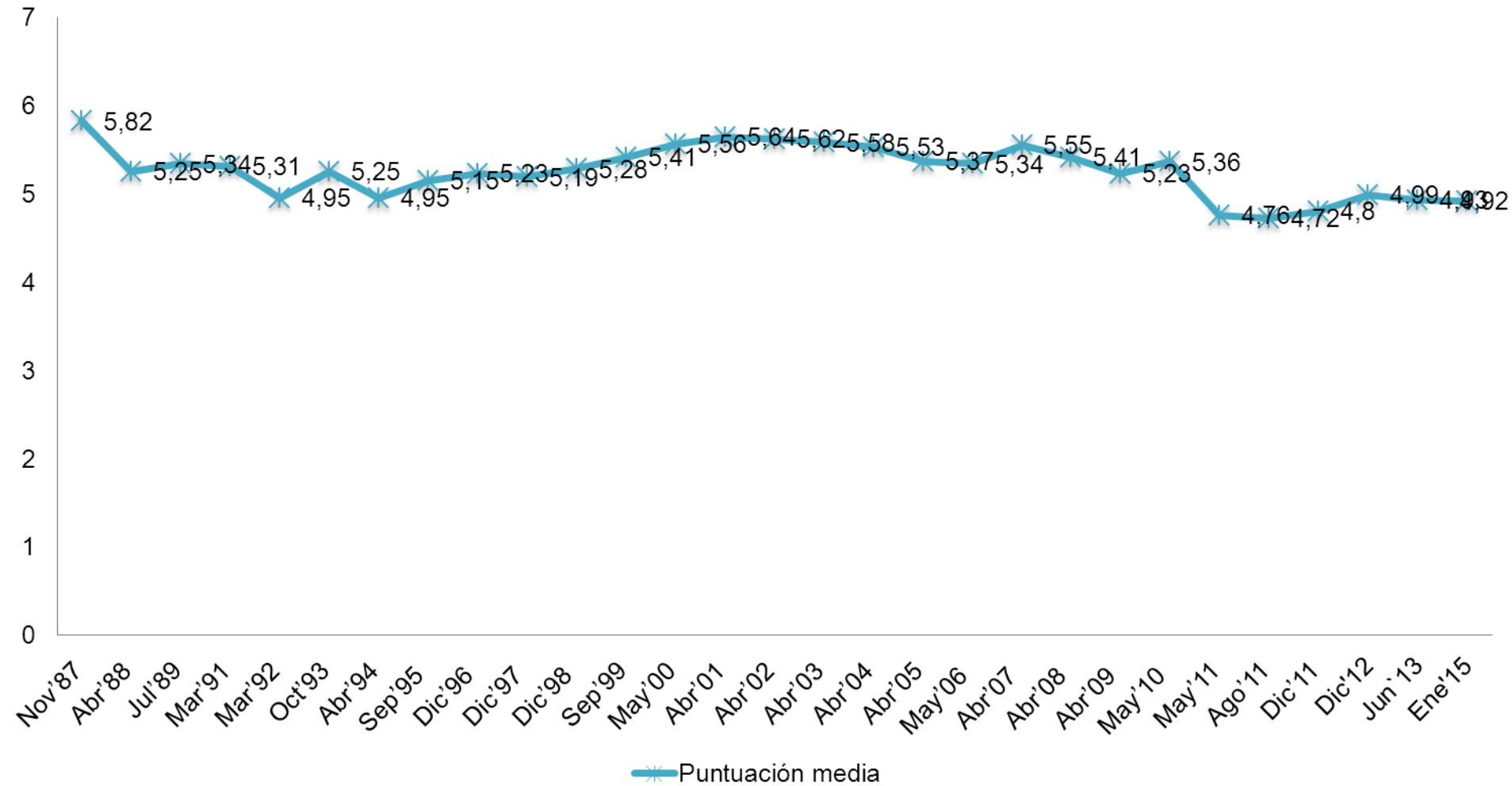

P. En política se habla normalmente de “izquierda” y “derecha”. En una escala de 10 peldaños, donde 1 es la izquierda y 10 la derecha, ¿dónde se ubicaría Ud.?

Fuente: Barómetro de la Política, Enero, 2015



# UBICACIÓN ESCALA IZQUIERDA – DERECHA (Puntuación media) 2009-2015

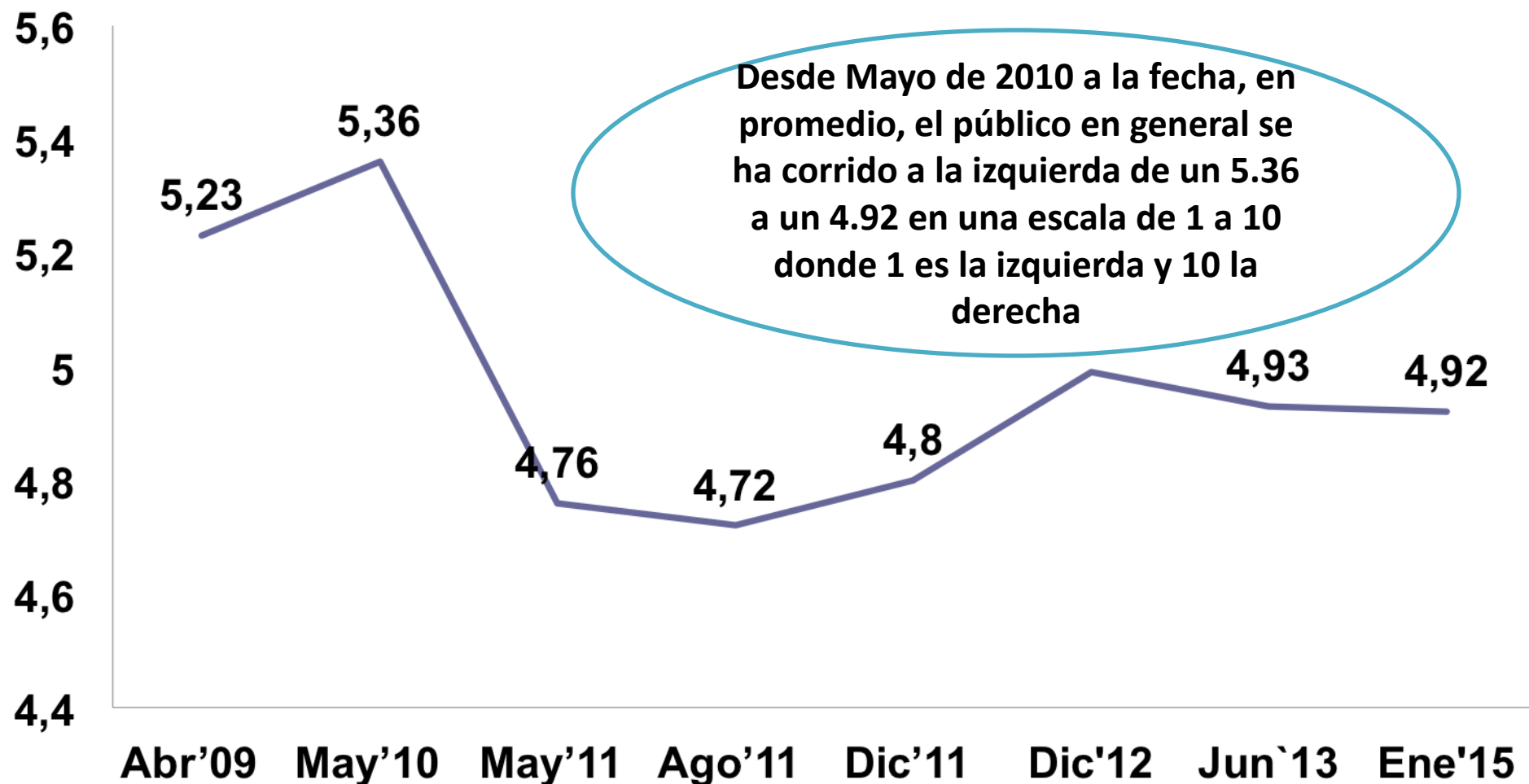

P. En política se habla normalmente de “izquierda” y “derecha”. En una escala de 10 pedacitos, donde 1 es la izquierda y 10 la derecha, ¿dónde se ubicaría Ud.?

Fuente: Barómetro de la Política, Enero, 2015



# SE UBICA EN ESCALA IZQUIERDA DERECHA 2015

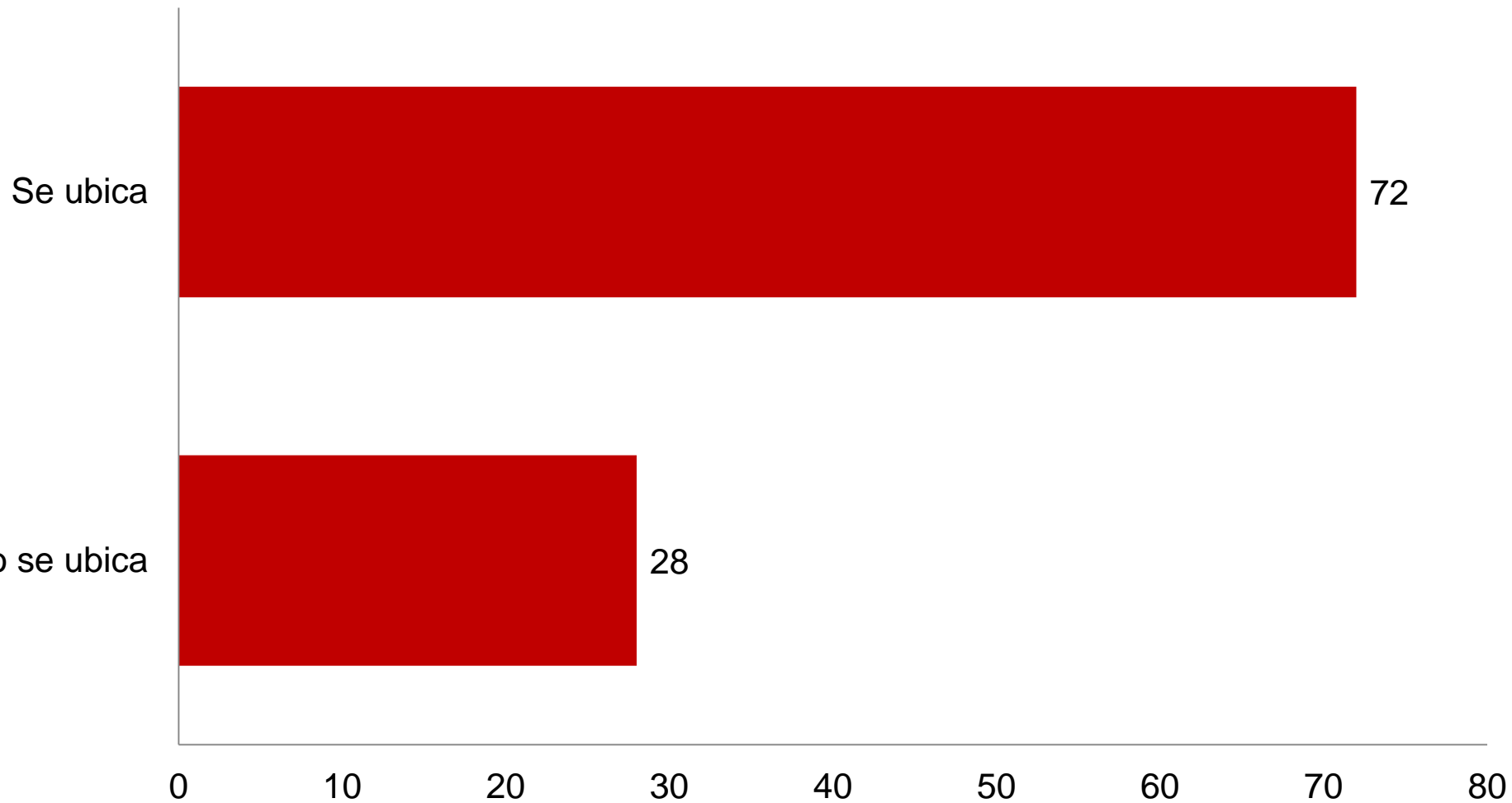

P. En política se habla normalmente de izquierda y derecha. En una escala de 10 peldaños, donde 1 es izquierda y 10 es derecha, ¿Dónde se ubicaría Ud.?

Fuente: Barómetro de la Política, Enero, 2015

MORI  
Market Opinion  
Research Internacional

cerc

0901



# A FAVOR O EN CONTRA DE VOTO VOLUNTARIO

- **EL 56% de los chilenos está a favor de mantener el voto voluntario y el 39% de volver al voto obligatorio.**
- **Esta opinión está cruzada por la edad. un 74% de los jóvenes es partidario del voto voluntario, el segmento de la población que ha estado más alejado de la participación electoral porque no se inscribió o porque no votó, cuando fue automática la inscripción.**

# ¿VOTO VOLUNTARIO U OBLIGATORIO? 2015

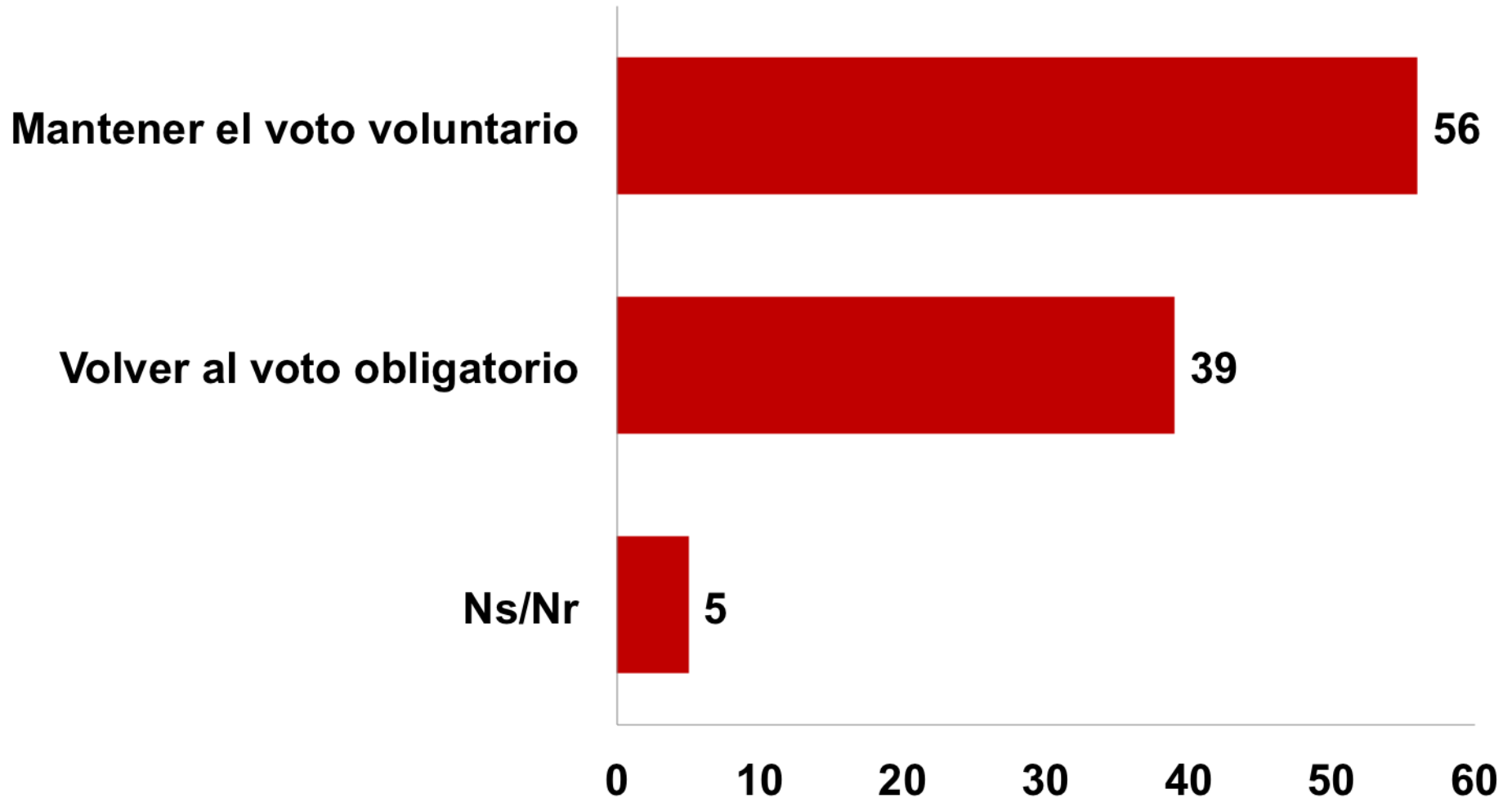

P. Hemos visto que vota poca gente con el voto voluntario. Que cree Ud. que hay que hacer para mejorar la participación, hay que mantener el voto voluntario o volver al voto obligatorio?

Fuente: Barómetro de la Política, Enero, 2015

# ¿VOTO VOLUNTARIO U OBLIGATORIO? 2015

## Por edad

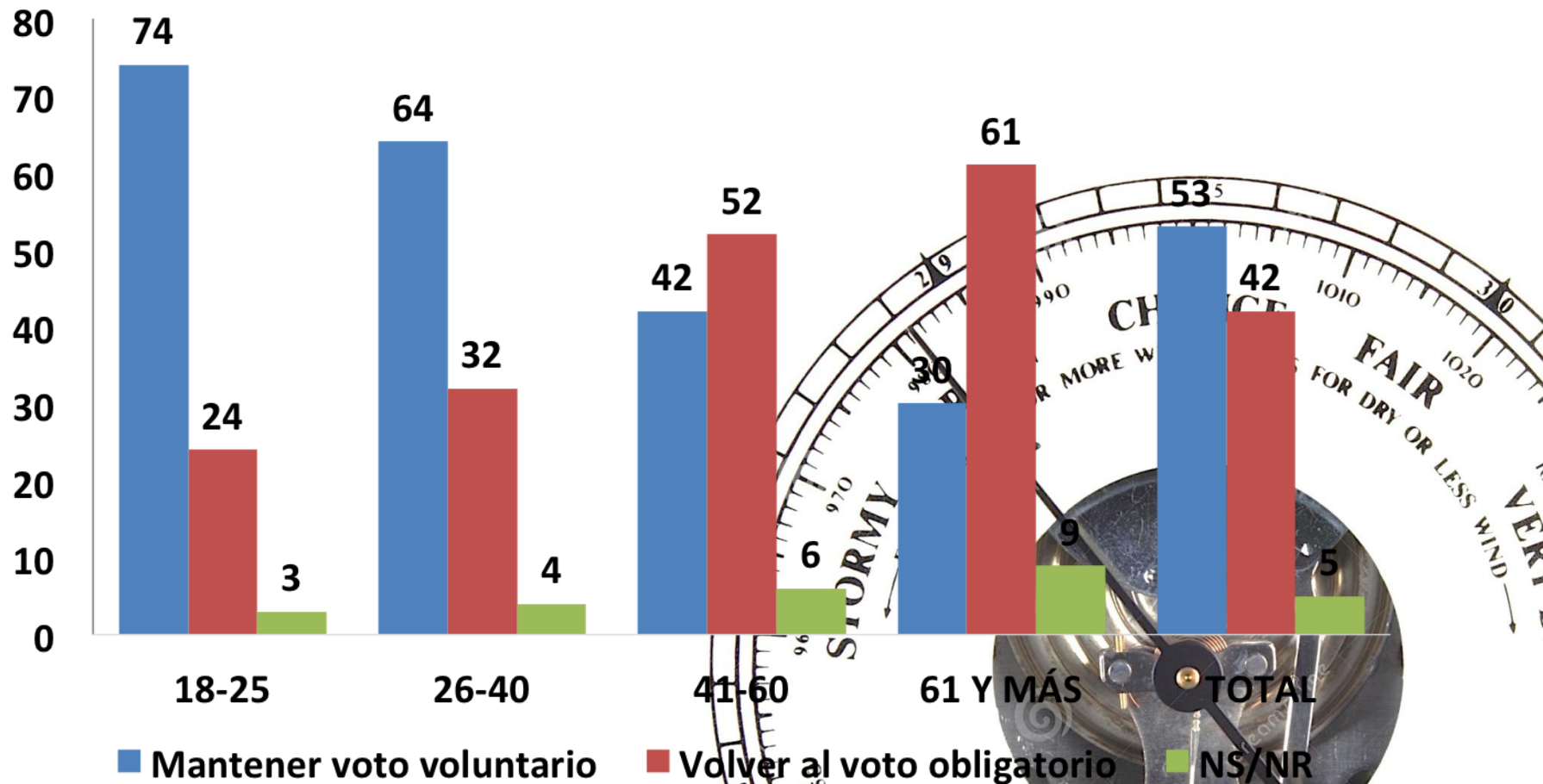

P. Hemos visto que vota poca gente con el voto voluntario. Que cree Ud. que hay que hacer para mejorar la participación, hay que mantener el voto voluntario o volver al voto obligatorio?

Fuente: Barómetro de la Política, Enero de 2014

# POSIBILIDADES DE TENER MOVILIDAD SOCIAL EN CHILE

## 2015

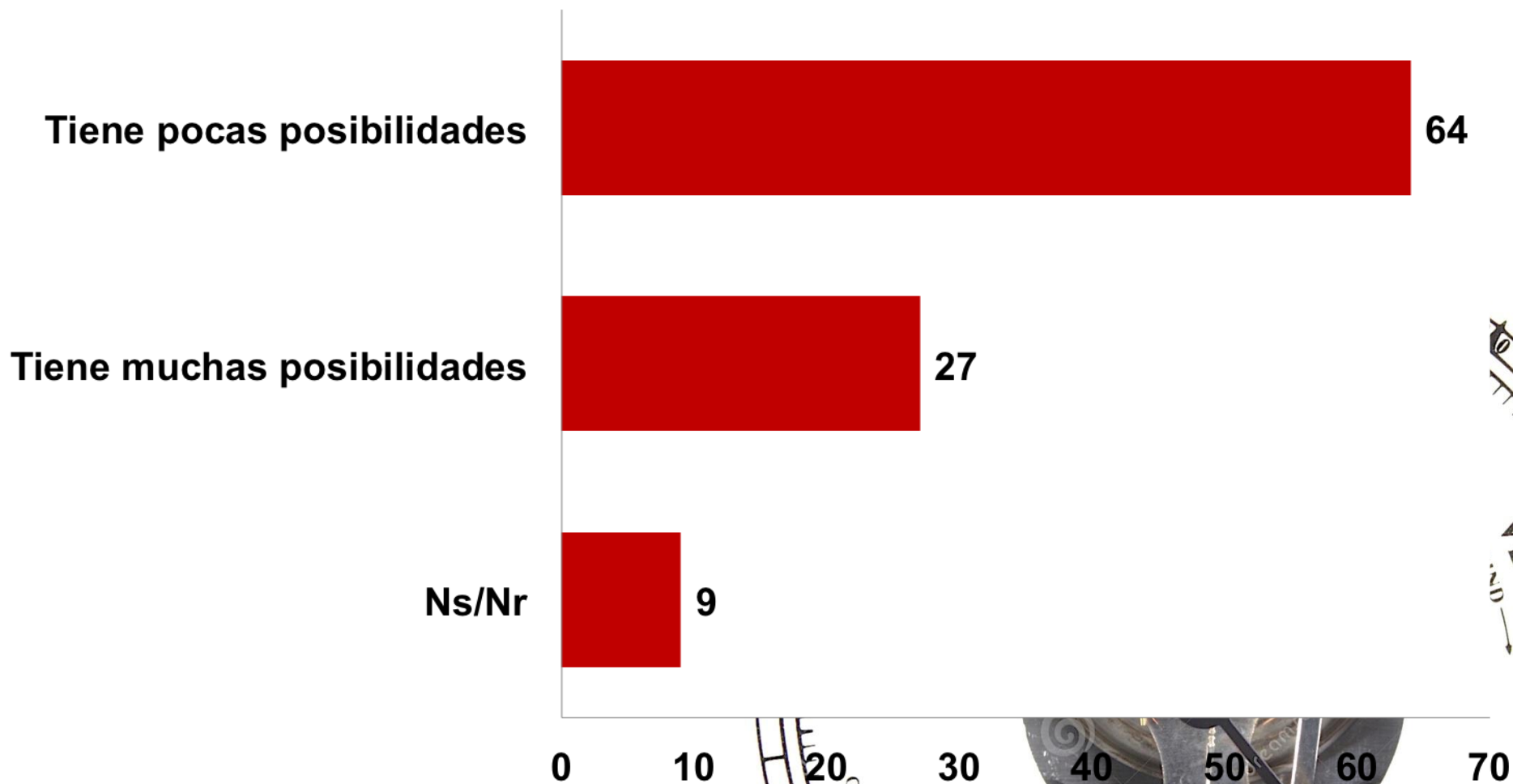

P. En su opinión, ¿Cree Ud. que la mayoría de la gente en Chile tiene muchas posibilidades de tener movilidad social o cree Ud. que tiene pocas posibilidades de tener movilidad social?

Fuente: Barómetro de la Política, Enero, 2015

# POSIBILIDADES DE TENER MOVILIDAD SOCIAL EN CHILE

## 2015 Por educación e Ingreso subjetivo

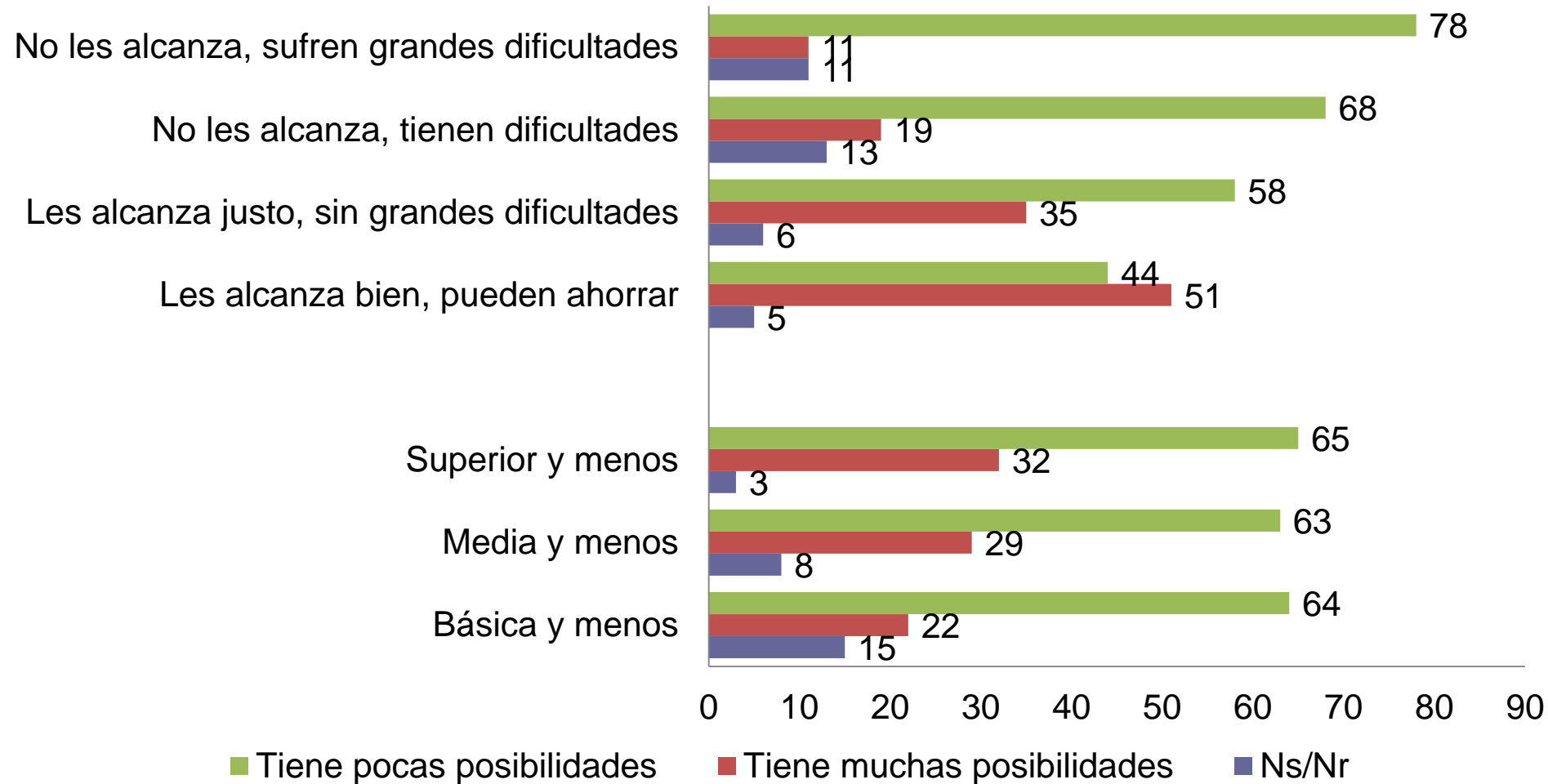

P. En su opinión, ¿Cree Ud. que la mayoría de la gente en Chile tiene muchas posibilidades de tener movilidad social o cree Ud. que tiene pocas posibilidades de tener movilidad social?

Perfil por Educación e Ingreso Subjetivo

Fuente: Barómetro de la Política, Enero, 2015

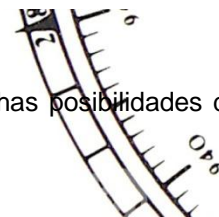

11/11/15



# QUIEN TIENE MÁS PODER 2015

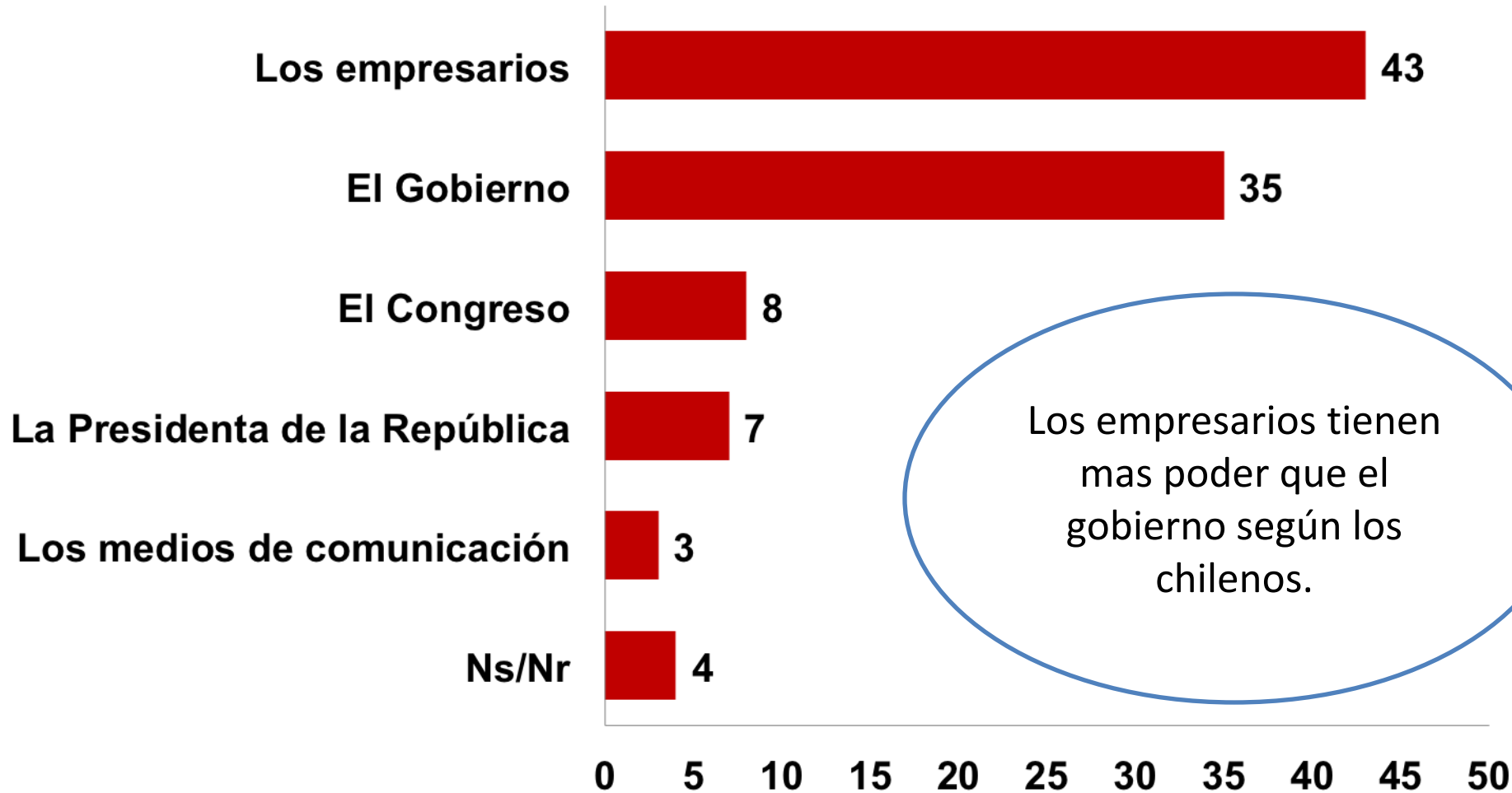

P. ¿Quién cree Ud. que tiene más poder?

Fuente: Barómetro de la Política, Enero, 2015

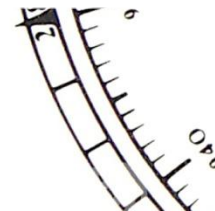

# ¿PARA QUIÉN SE GOBIERNA? 1990-2015

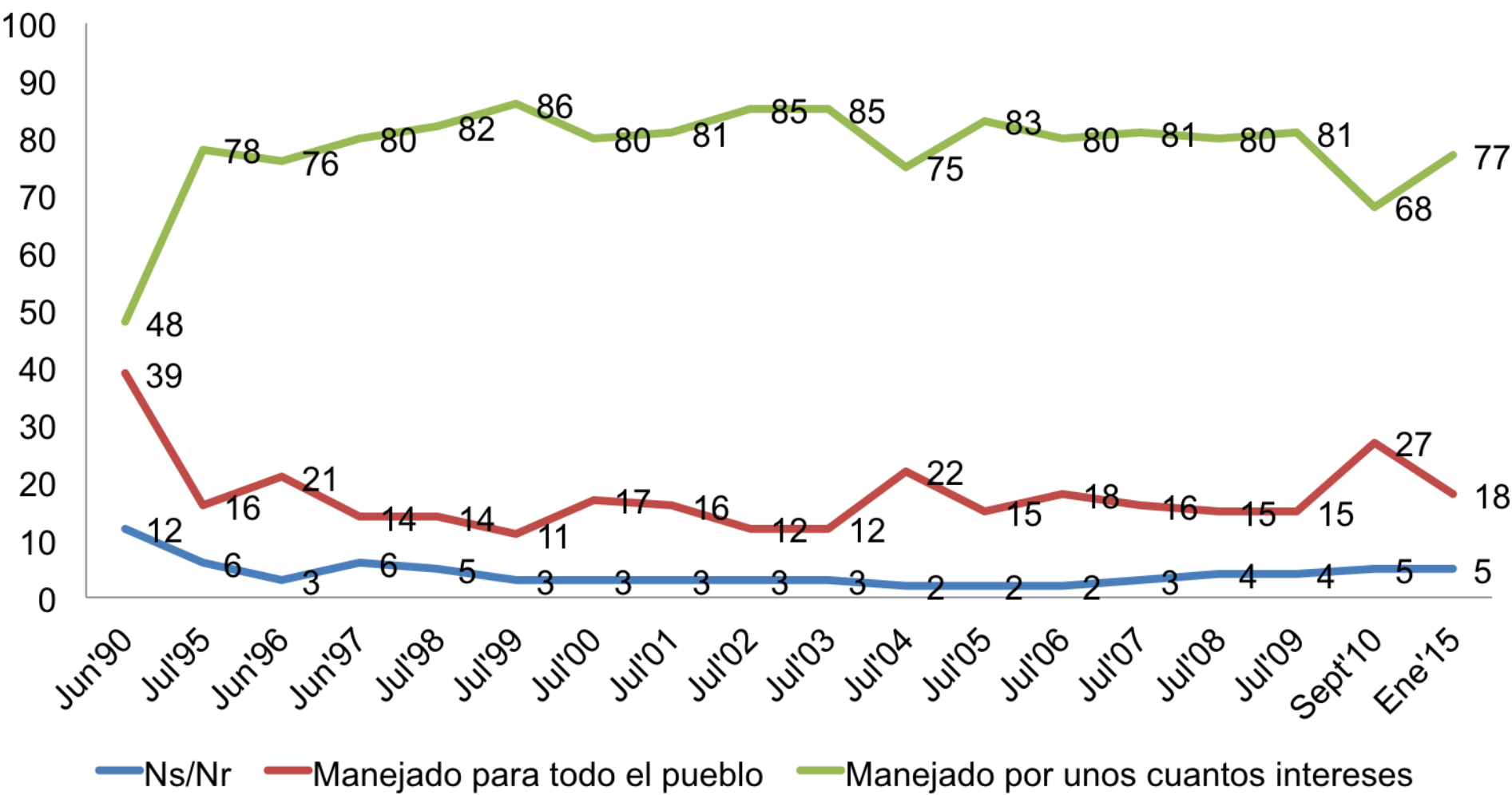

P. Hablando en general, Diría Ud. que este país es manejado para el beneficio de todo el pueblo o está manejado solo por unos cuantos grandes intereses que buscan su beneficio propio?

Fuente: Barómetro de la Política, Enero, 2015



# ¿LOS EMPRESARIOS ESTÁN HACIENDO TODO LO QUE PUEDEN O PUEDEN HACER MÁS? ¿Y EL GOBIERNO? 2015

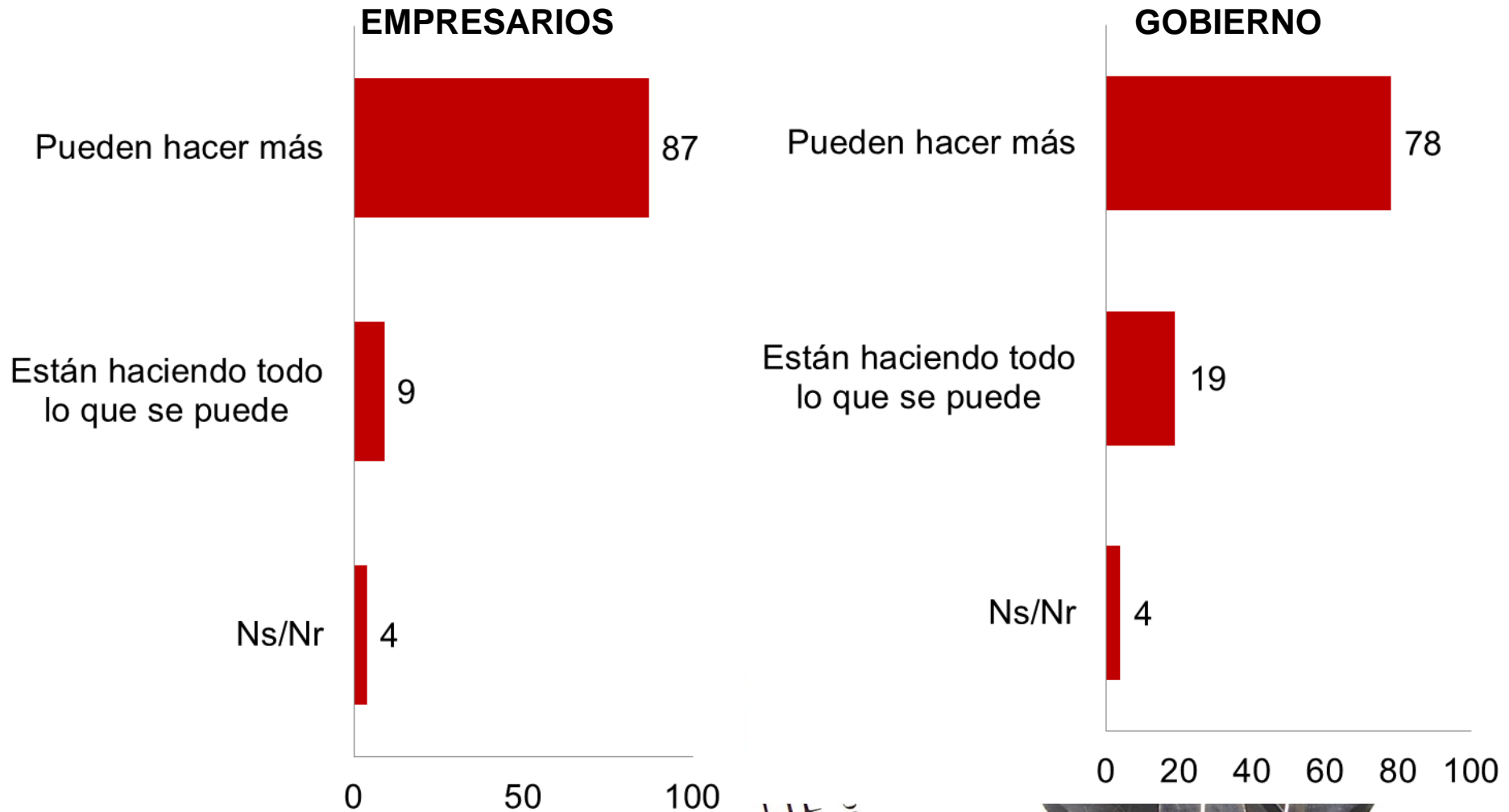

P. ¿Cree Ud. que los empresarios están haciendo todo lo que puede para que el país crezca o pueden hacer más?

P. ¿Cree Ud. el gobierno está haciendo todo lo que puede para que el país crezca o puede hacer más?

Fuente: Barómetro de la Política, Enero, 2015

# ACTITUDES FRENTE A ... 2015



P. ¿Cuál de las siguientes cosas cree Ud. que se pueden aceptar y cuáles no se pueden aceptar en ninguna circunstancia?

Fuente: Barómetro de la Política, Enero, 2015

0901  
1111