



# Barómetro de la Política

OCTUBRE 2014



**MORI**  
Market Opinion  
Research Internacional



# RESUMEN EJECUTIVO

- Se consolida y agranda la brecha de desconfianza desde 1990, al tiempo que aumenta la demanda de igualdad.
- La baja de la economía es mucho menor que la crisis asiática y la crisis del 2008, pero claramente un 52% de la población acusan estancamiento, al tiempo que un 80% pide cambios.
- En la memoria histórica se comienza a observar la pérdida del valor de la política en la medida que los presidentes no son evaluados, sino por su cercanía en el tiempo. No hay una evaluación propiamente tal de ellos.
- En política observamos, además de desconfianza, insatisfacción con las instituciones y lejanía de la política.
- Se produce el desplome de los liderazgos, pues caen las menciones a los cinco políticos con futuro, que reciben menciones bajas y decrecientes. No hay líderes que conciten el apoyo de un porcentaje importante de la población. Una mayoría que no menciona a nadie ante la pregunta quién le gustaría que fuera presidente.
- En la aprobación de gobierno vemos un perfil muy segmentado, donde la fortaleza de Bachelet está muy definida. Los jóvenes, las mujeres y los más educados son los más críticos. También se observan dos Chiles, uno que vota y aprueba y el otro que no vota y no aprueba, una segmentación compleja para analizar la política.
- Finalmente la imagen a largo plazo de las reformas es positiva.

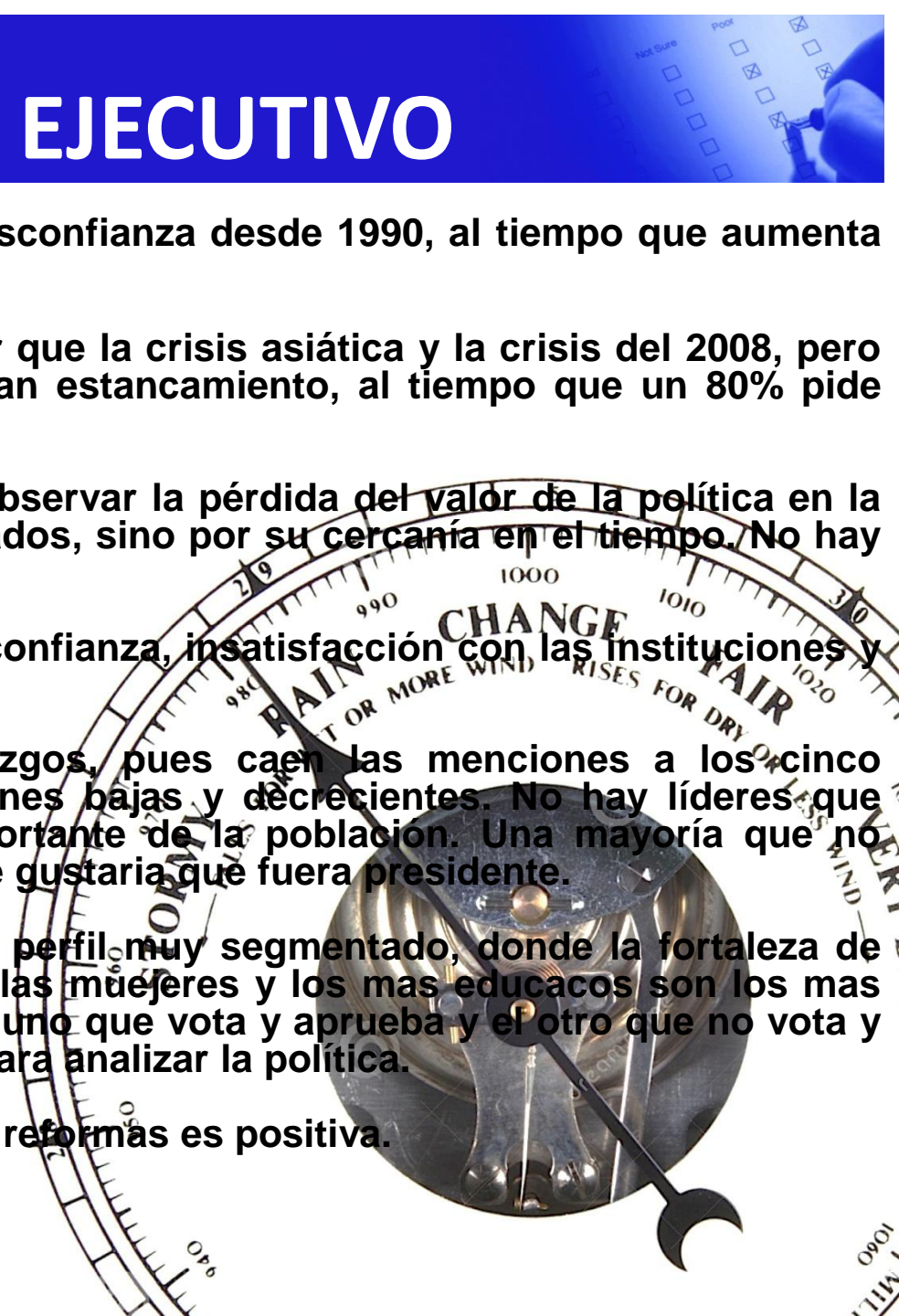

# FICHA TÉCNICA

- ***El Barómetro de la Política CERC-MORI recoge la serie de tiempo del CERC desde 1986 y continua a partir de 2014 con MORI con la misma metodología***
- **Modo de entrevista:** Cara a cara
- **Universo:** Toda la población de ambos sexos de 18 años y más, que habita entre la I y la XV regiones.
- **Tamaño de la muestra:** 1.200 casos con una afijación proporcional.
- **Error muestral:** 3%
- **Fecha de aplicación:** 30 Septiembre al 14 de Octubre
- **Representación:** Toda la población adulta del país, con la excepción de las islas.





# LA CONFIANZA



- Desde 1988 a la fecha a disminuido la confianza interpersonal entre los chilenos aumentando la desconfianza de 78% a 86% en este período. No es el momento de mas desconfianza, este fue en Agosto del 2006 cuando la desconfianza alcanzó un 92%. Chile lleva 26 años sin un aumento de la confianza interpersonal.
- La baja confianza interpersonal contrasta con alta confianza en algunas elites, como los profesores, 77%, médicos 71%, y Carabineros 53%. Los políticos tienen la mas baja confianza

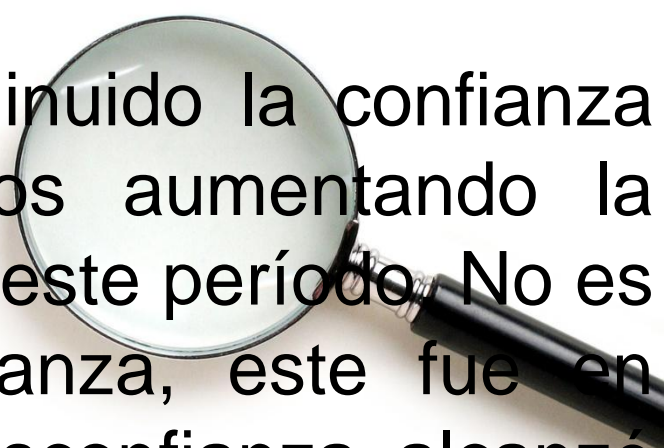

# CONFIANZA INTERPERSONAL 1988 - 2014

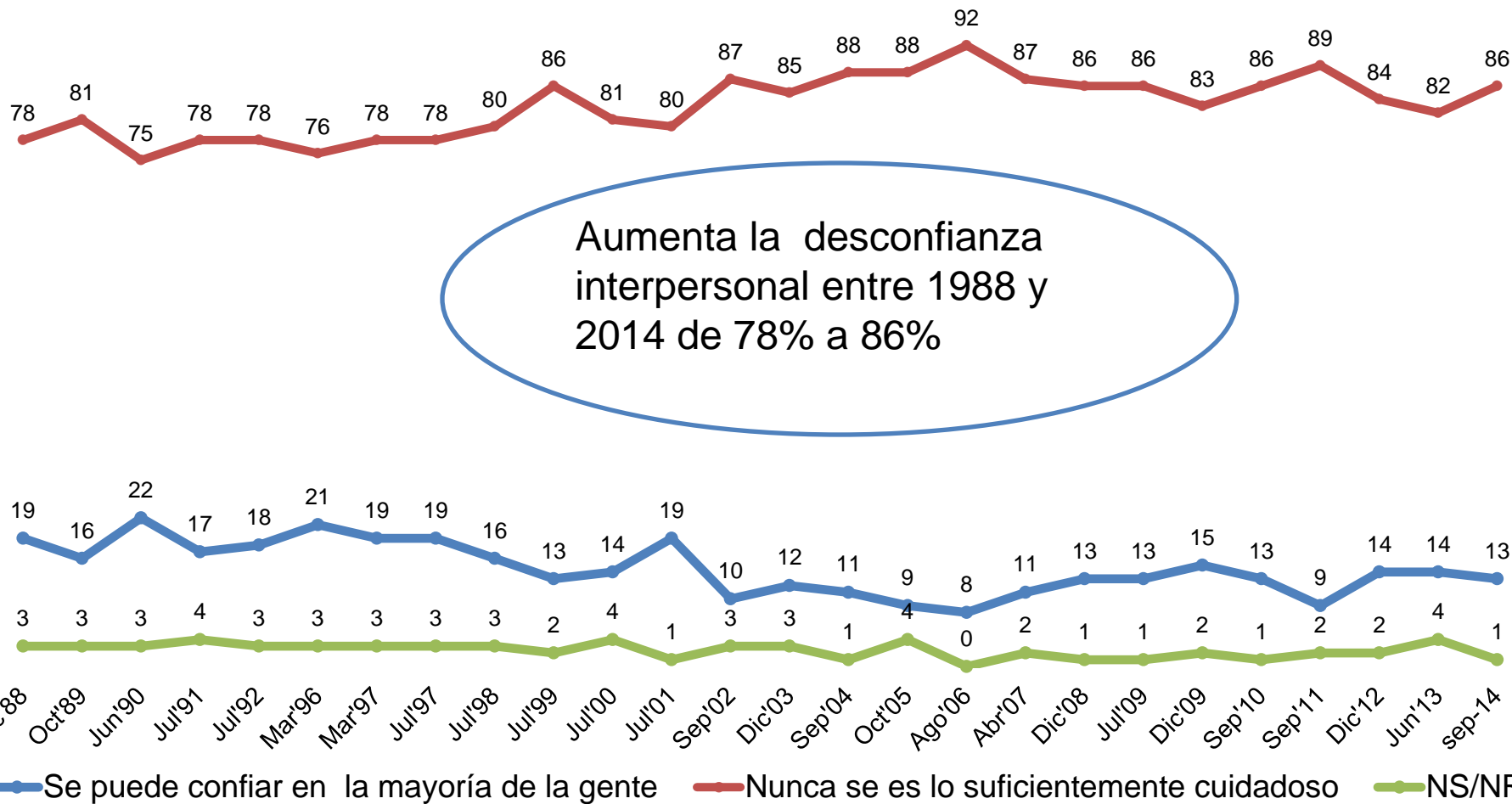

P. Hablando en general, ¿Cuánto cree Ud. que se puede confiar e las personas en Chile ahora?  
 ¿Diría que se puede confiar en la mayoría de la gente o que uno nunca es lo suficientemente cuidadoso en el trato con los demás?

Fuente: Barómetro de la Política, Octubre de 2014

# PARA LA SOLUCIÓN DE LOS PROBLEMAS NACIONALES, UD. CONFÍA EN...

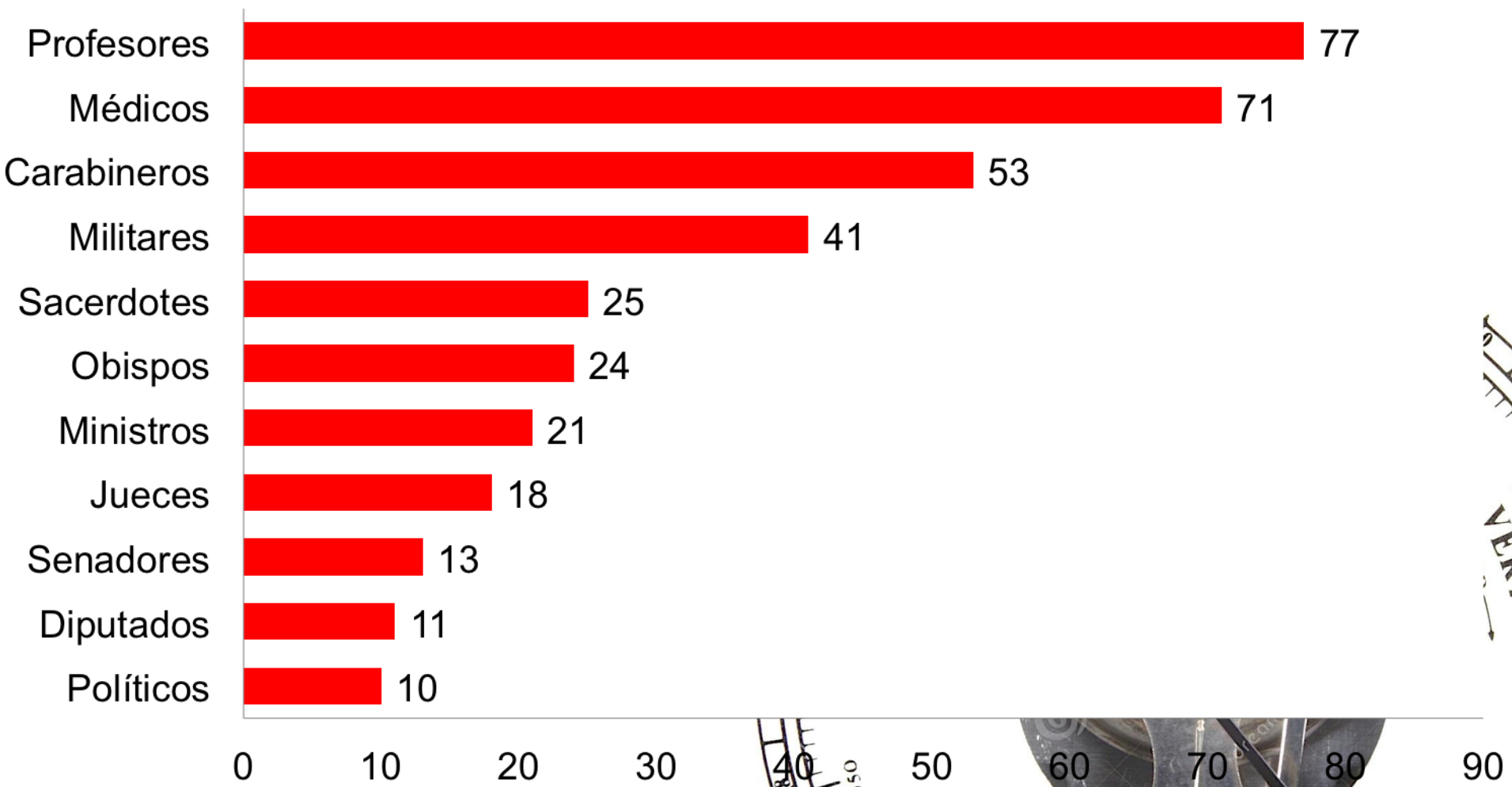

P. Para la solución de los problemas nacionales, Ud. tiene mucha confianza, bastante confianza, poca confianza o ninguna confianza en...

Fuente: Barómetro de la Política, Octubre de 2014

# EL VALOR DE LA IGUALDAD



- Al momento de la inauguración de la democracia en 1990, el valor de la libertad era mayoritario en Chile.
- A medida que comienza el ejercicio de la democracia, comienza a disminuir el valor de la libertad y a aumentar el valor de la igualdad.
- Ya en 2001 era mayoritario el valor de la igualdad.
- Desde 2001 a la fecha se ha ido agrandando la brecha entre la igualdad y la libertad, con una clara preferencia por la igualdad.
- Un cuarto del país prefiere la libertad y casi tres cuartos la igualdad.
- La misma cantidad cree que no hay igualdad ante la ley.
- Aumenta 12 puntos porcentuales desde 2013, la percepción de la brecha de ingreso entre ricos y pobres, llegando al 78%.

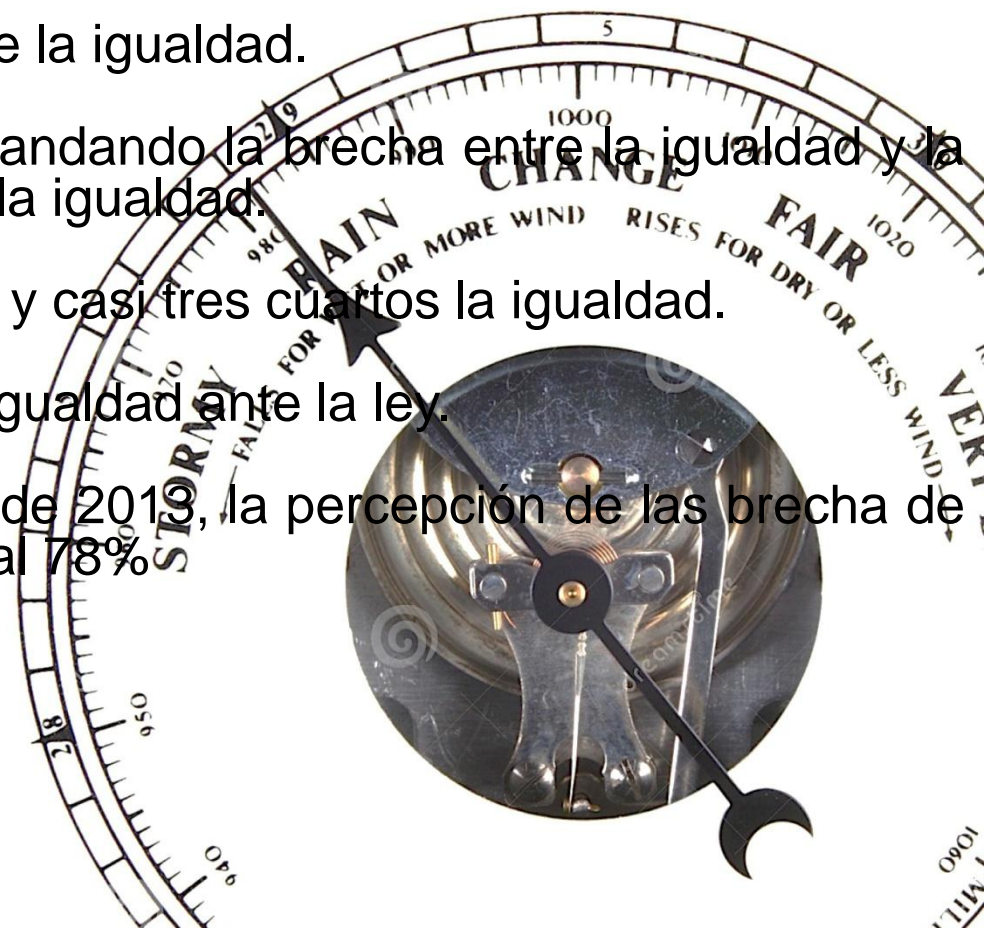

# LIBERTAD O IGUALDAD 1989-2014

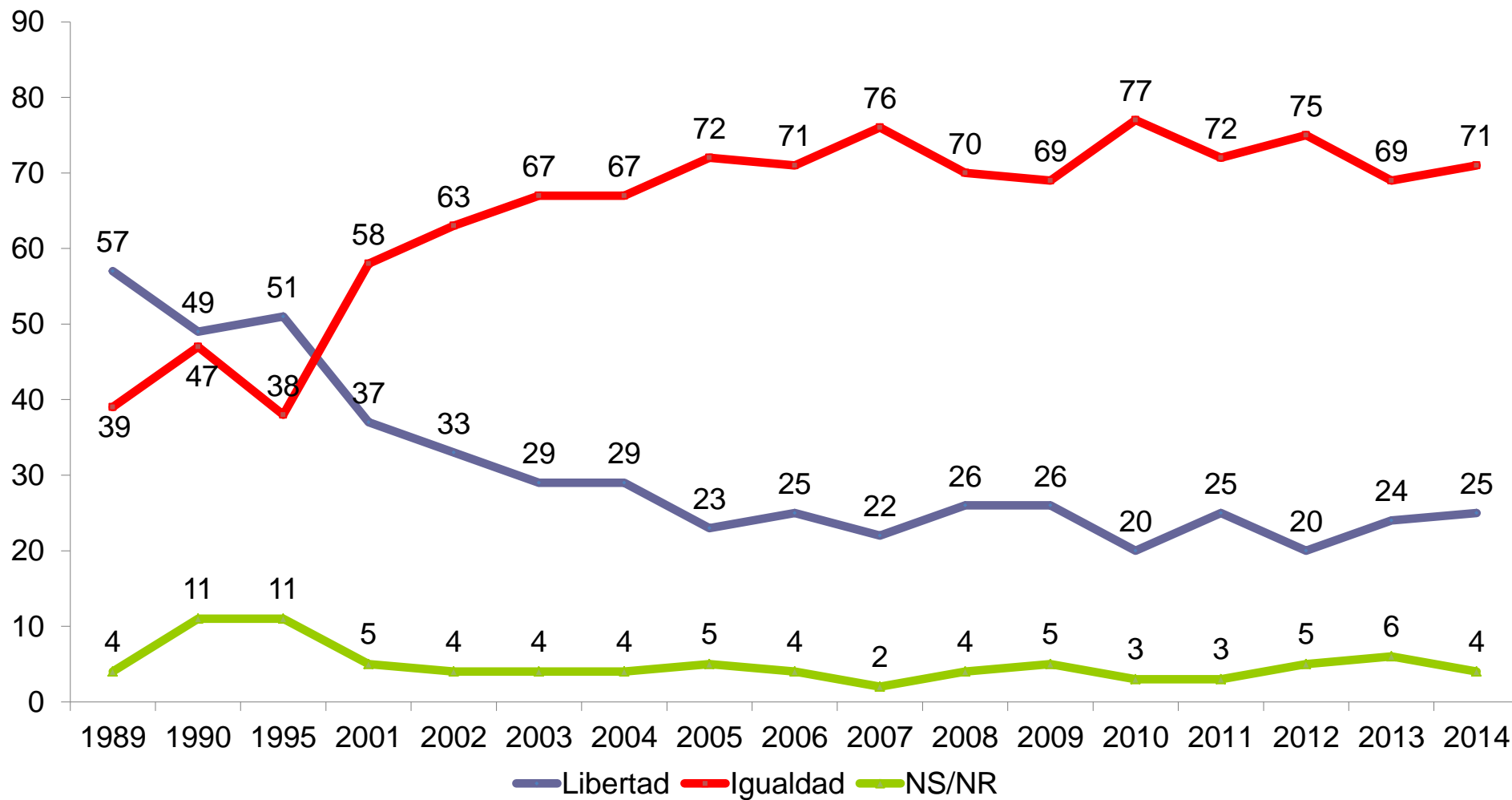

P.: ¿Cuál de los siguientes valores es más importante para Ud.: la libertad individual o la igualdad social?

Fuente: Barómetro de la Política, Octubre de 2014



0901  
M11



# IGUALDAD ANTE LA LEY 1999-2014

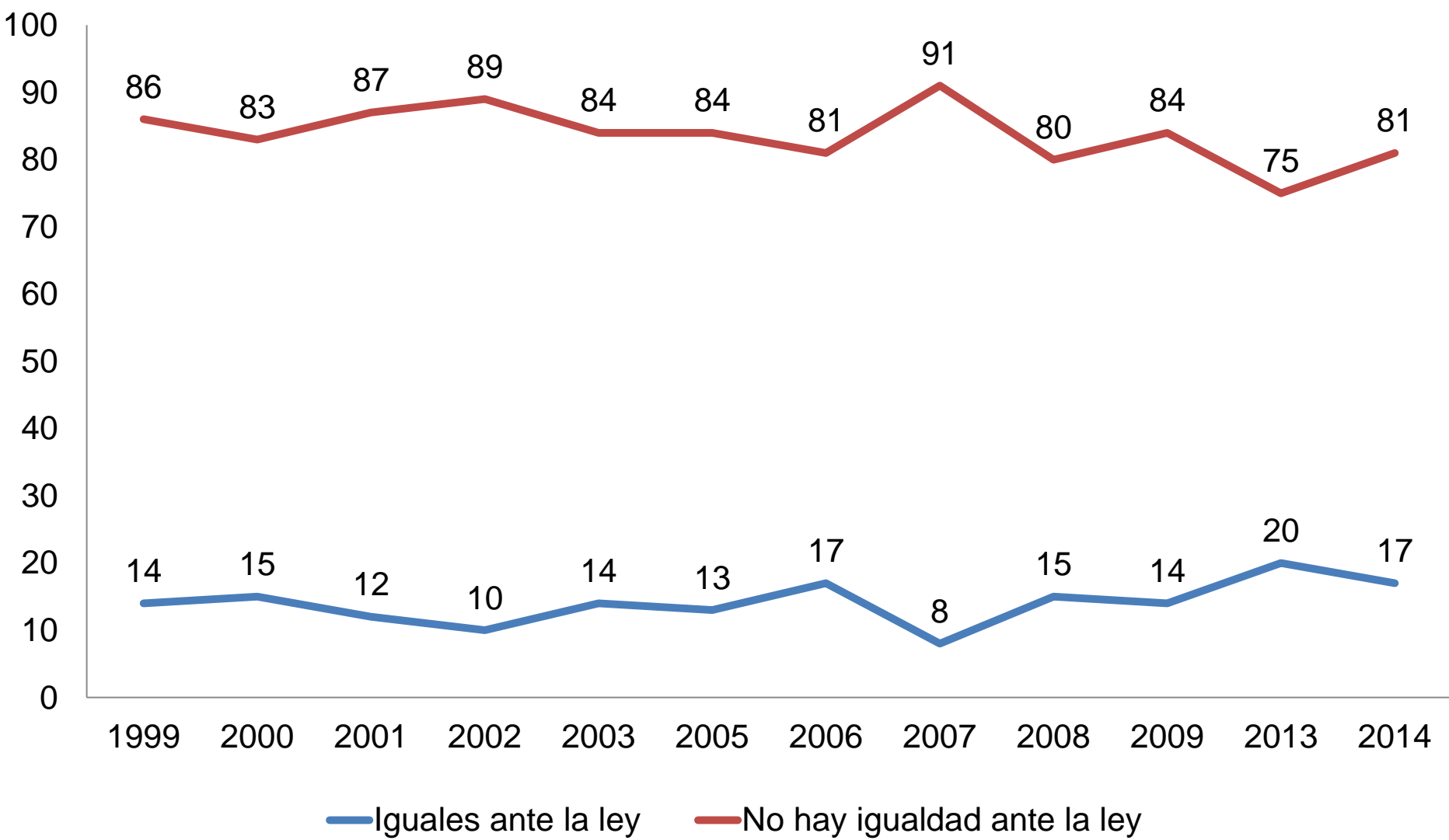

P. La Constitución Política establece que todos los chilenos somos iguales ante la ley. ¿Piensa Ud. que todos los chilenos somos iguales ante la ley o piensa que no hay igualdad ante la ley en Chile?

Fuente: Barómetro de la Política, Octubre de 2014

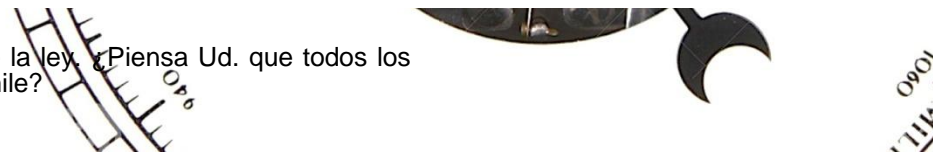

# DIFERENCIAS DE INGRESOS ENTRE RICOS Y POBRES 2014

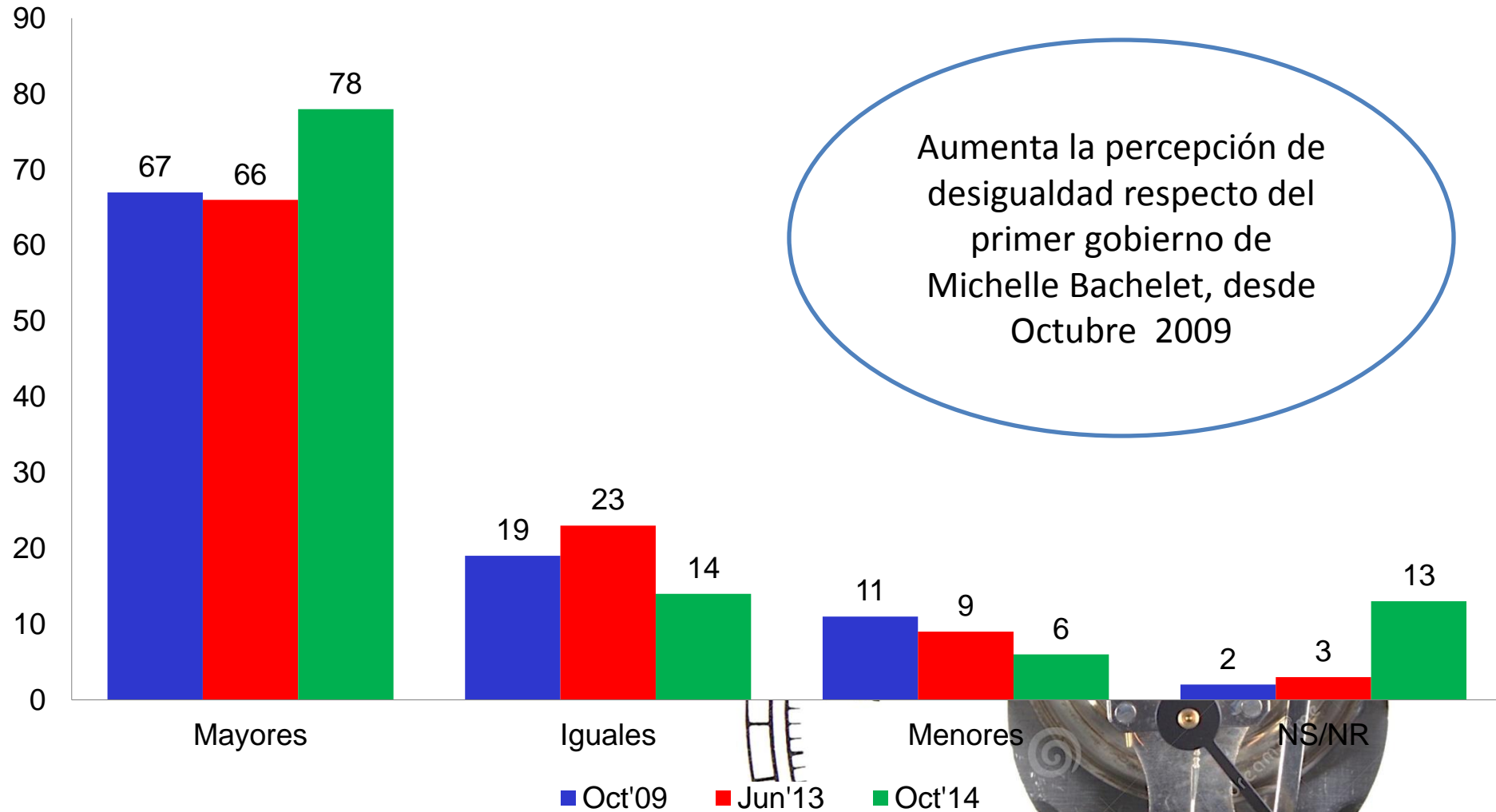

Aumenta la percepción de desigualdad respecto del primer gobierno de Michelle Bachelet, desde Octubre 2009

P. ¿Cree Ud. que las diferencias de ingresos entre ricos y pobres en Chile son mucho mayores, algo mayores, iguales, algo menores o mucho menores que las que habían hace 20 años atrás?

Fuente: Barómetro de la Política, Octubre de 2014

# LA IMAGEN DE PROGRESO

- Desde 1988 a la fecha los chilenos han percibido tres momentos de mayor progreso.
- El primero durante el gobierno de Patricio Aylwin en Abril de 1990.
- El segundo durante el gobierno de Ricardo Lagos en Diciembre de 2004
- El tercero en Diciembre de 2009 al final del primer gobierno de Michelle Bachelet.
- Desde 1988 han habido dos momentos de menor percepción de progreso. El primero durante el gobierno de Lagos en Abril de 2001, y el segundo en esta medición de Diciembre 2008.
- Hoy en Octubre 2014 el 33% de lo chilenos perciben que el país esta progresando mientras un 52% dice que esta estancado y un 12% dice que está en la decadencia. La percepción de estancamiento es una de las más altas junto con la del 2001 durante el gobierno de Lagos cuando alcanzó 54%.
- Hay un aumento de 13 punto porcentuales en la percepción de estancamiento desde Junio del 2013. Al mismo tiempo se desploma la imagen de progreso 15 puntos porcentuales al 34%.

# PAIS PROGRESANDO, ESTANCADO O EN DECADENCIA. 1988 - 2014

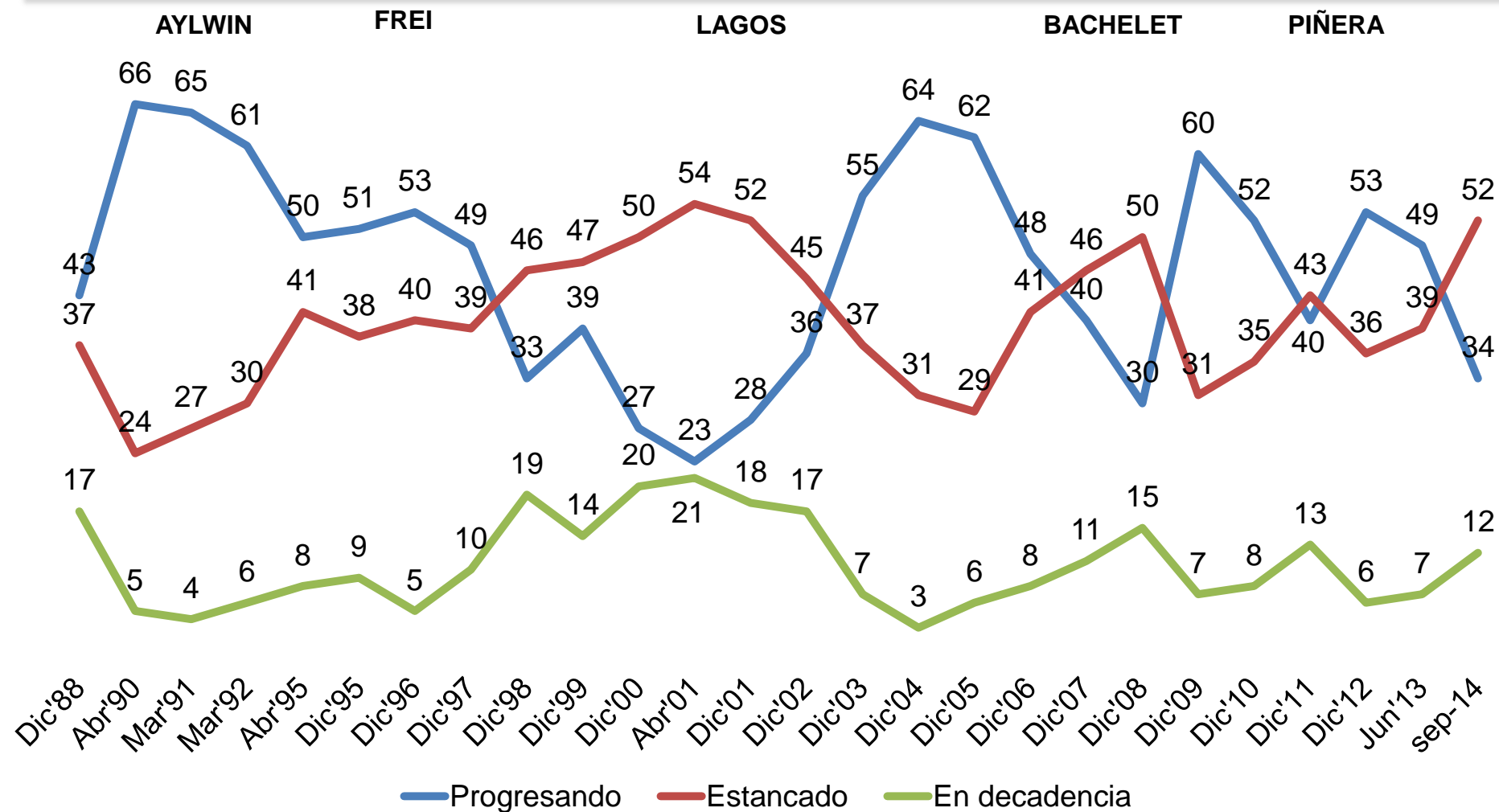

— Progresando — Estancado — En decadencia

P. ¿Diría Ud. que este país está ...progresando, está estancado o está en decadencia?

Fuente: Barómetro de la Política, Junio de 2013



# EL PROBLEMA MÁS IMPORTANTE

- El problema más importante que los chilenos no expresan con una sola palabra, es la suma de los “problemas economicos” 43% más el 28% que señala el “desempleo”. Juntos son el 71% del país.
- El problema más importante con mayor número de menciones es la salud con un 55%, en segundo lugar se ubican la delincuencia y la educación ambos con un 46%.
- Es paradójal que los problemas siguen siendo los mismos desde 1990, sin que ninguno logre salir de la lista.

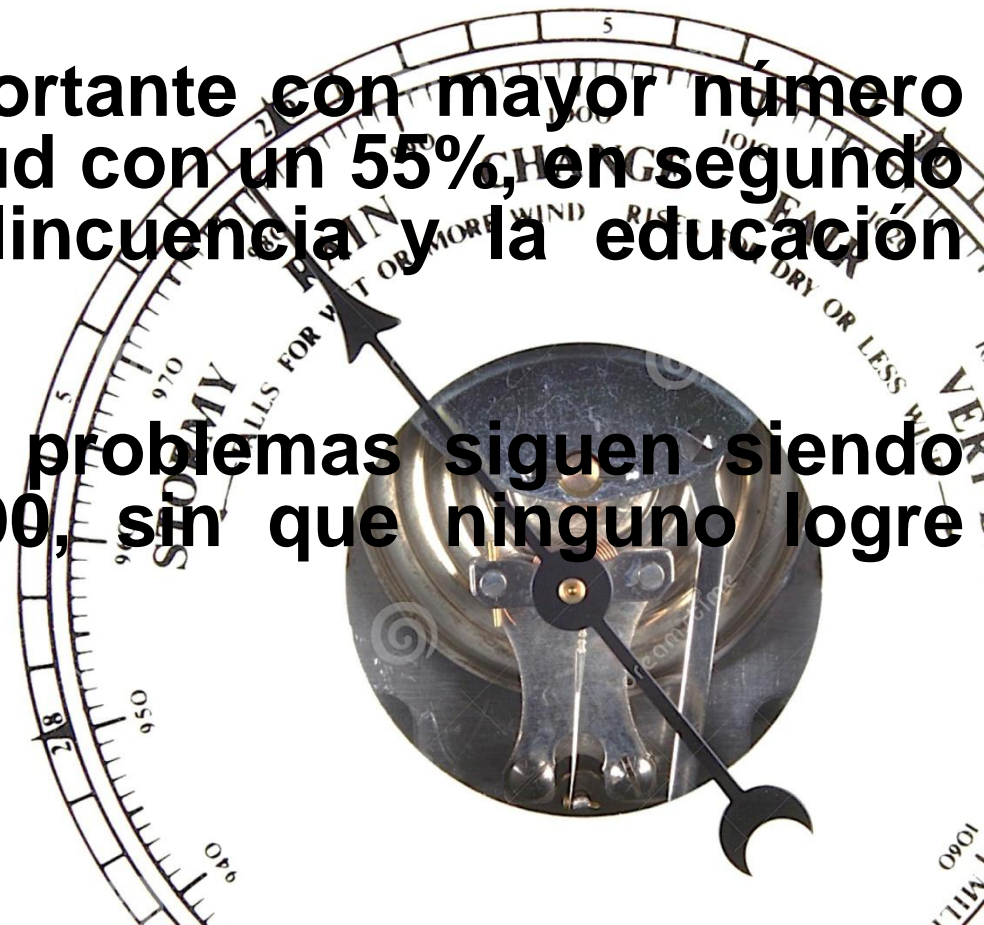

# EL PROBLEMA MÁS IMPORTANTE 2006 - 2014



**BACHELET**

**PIÑERA**

**BACHELET**

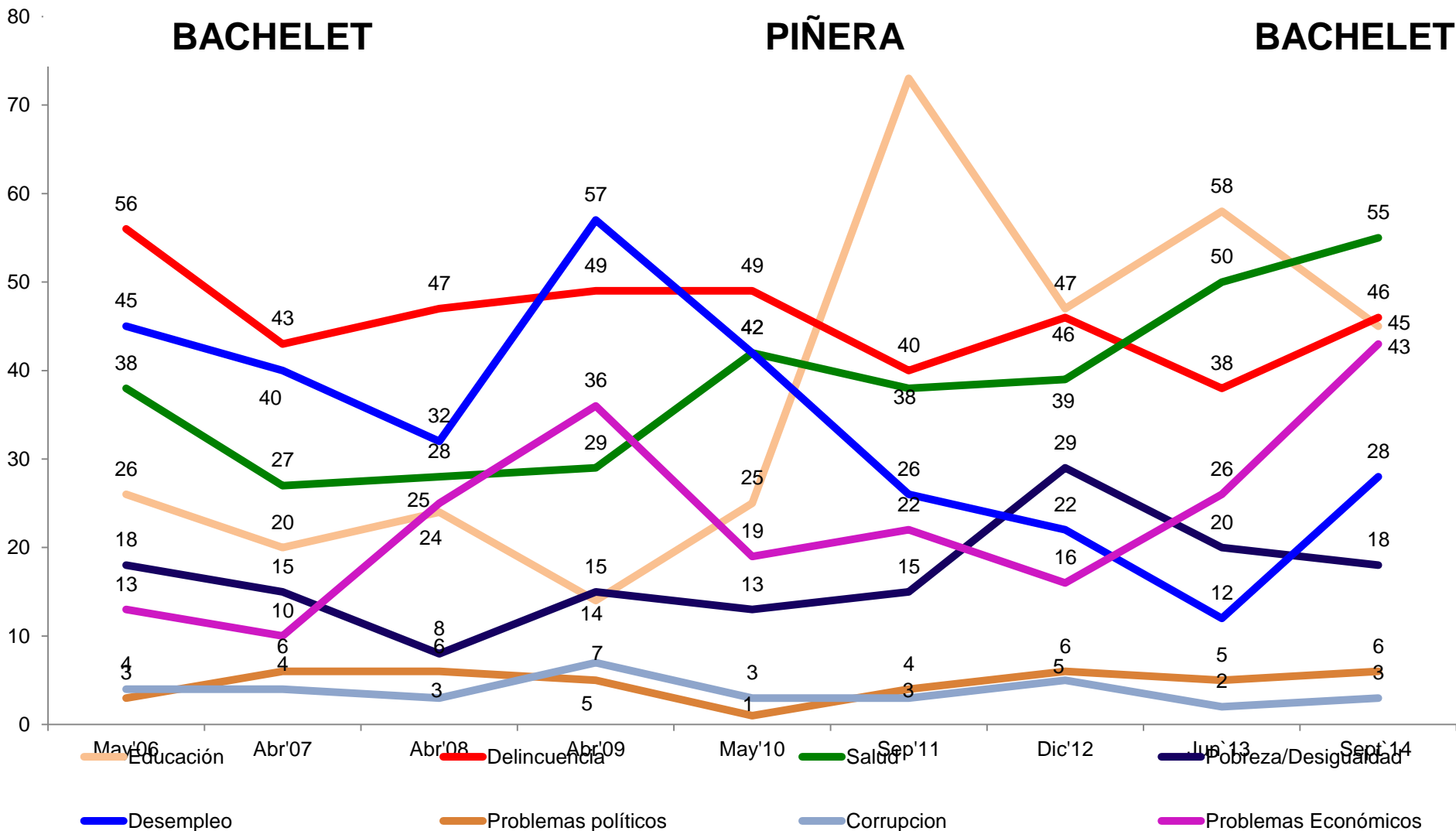

P. En estos momentos, ¿Cuáles son los tres problemas más importantes que tiene el país?

Fuente: Barómetro de la Política, Octubre de 2014



0901  
1111

# LA SITUACIÓN ECONÓMICA 1987-2014

▪ En la actual desaceleración de la economía la situación económica “mala” alcanza 30%, durante la crisis del 2008 alcanzó el 51% y durante la crisis asiática alcanzó un 63% en 1999.

▪ En contraste la situación económica “buena” alcanza 17%, mientras en la crisis asiática fue hasta 4% y en la crisis del 2008 alcanzó hasta 7%.

▪ En otras palabras la profundidad de esta desaceleración es mucho menor a las dos crisis anteriores desde el punto de vista de la percepción de la ciudadanía.



# LA SITUACIÓN ECONÓMICA ACTUAL 1987-2014

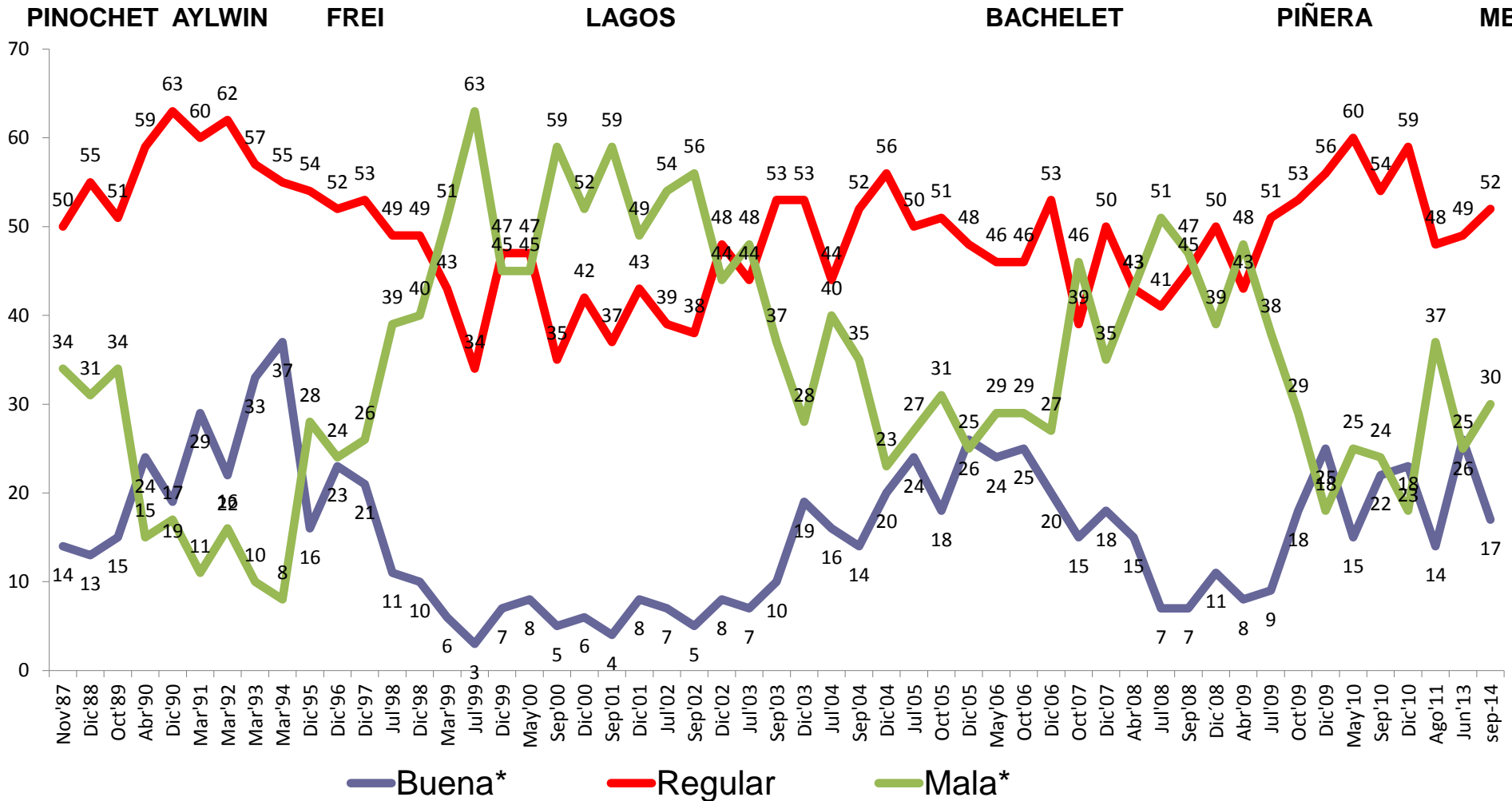

P. ¿Cómo calificaría en general la actual situación económica del país? Diría Ud. que es... Muy buena, Buena, Regular, Mala, Muy mala...

\* "Buena" suma "muy buena" más "buena", "Mala" suma de "muy mala" más "mala".

Fuente: Barómetro de la Política, Octubre de 2014

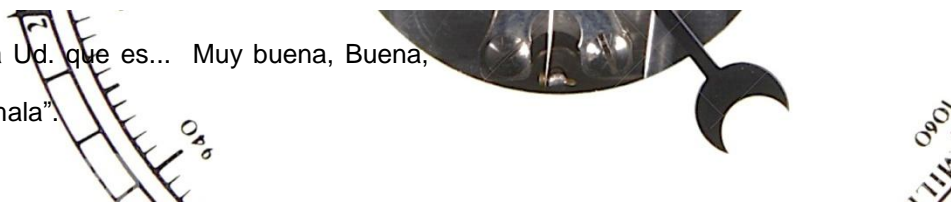



# SITUACIÓN ECONÓMICA FUTURA 1987- 2014

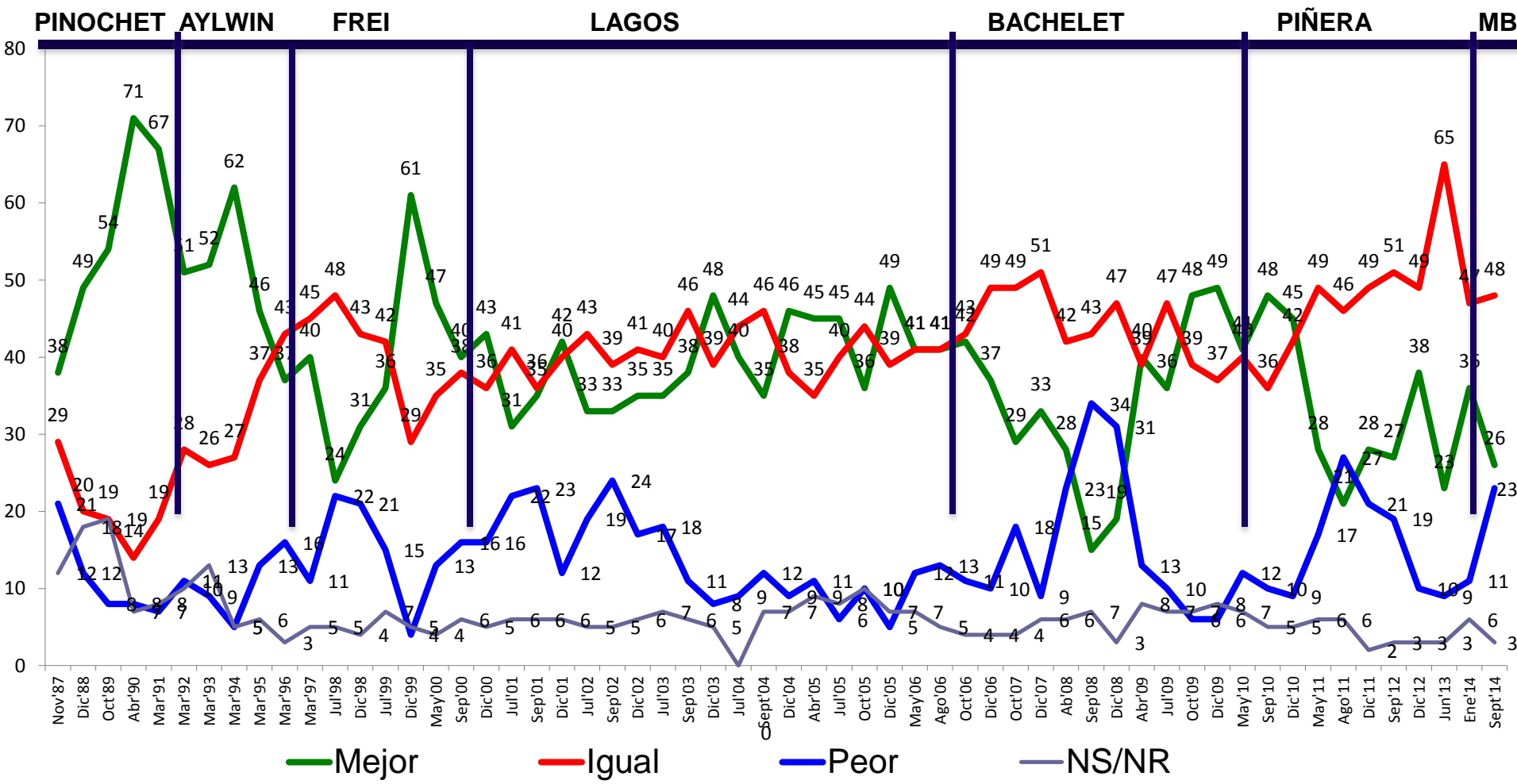

P. ¿Y en los próximos doce meses piensa que, en general, la situación económica del país será mucho mejor, mejor, igual, peor o mucho peor que ahora?

\*Mejor\* suma "mucho mejor" más "mejor", "Peor" suma de "peor" más "mucho peor"

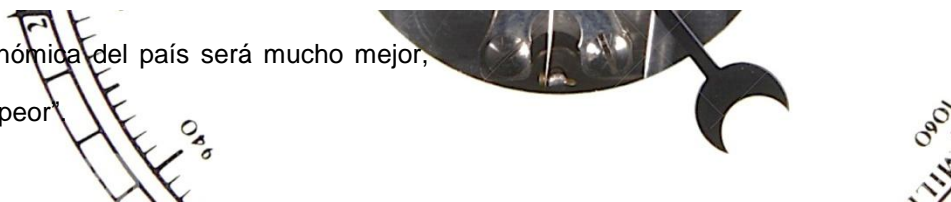

# SATISFACCIÓN CON INSTITUCIONES

- Esta pregunta se hace por primera vez. Los niveles de satisfacción de los poderes del estado se comparan con la pregunta histórica sobre la satisfacción con la democracia.
- Observamos niveles especialmente bajos de satisfacción con el poder judicial (17%) y el congreso (22%). La democracia obtiene un 44%.
- El apoyo a la democracia llega al 71%



# SATISFACCIÓN CON..... OCTUBRE 2014

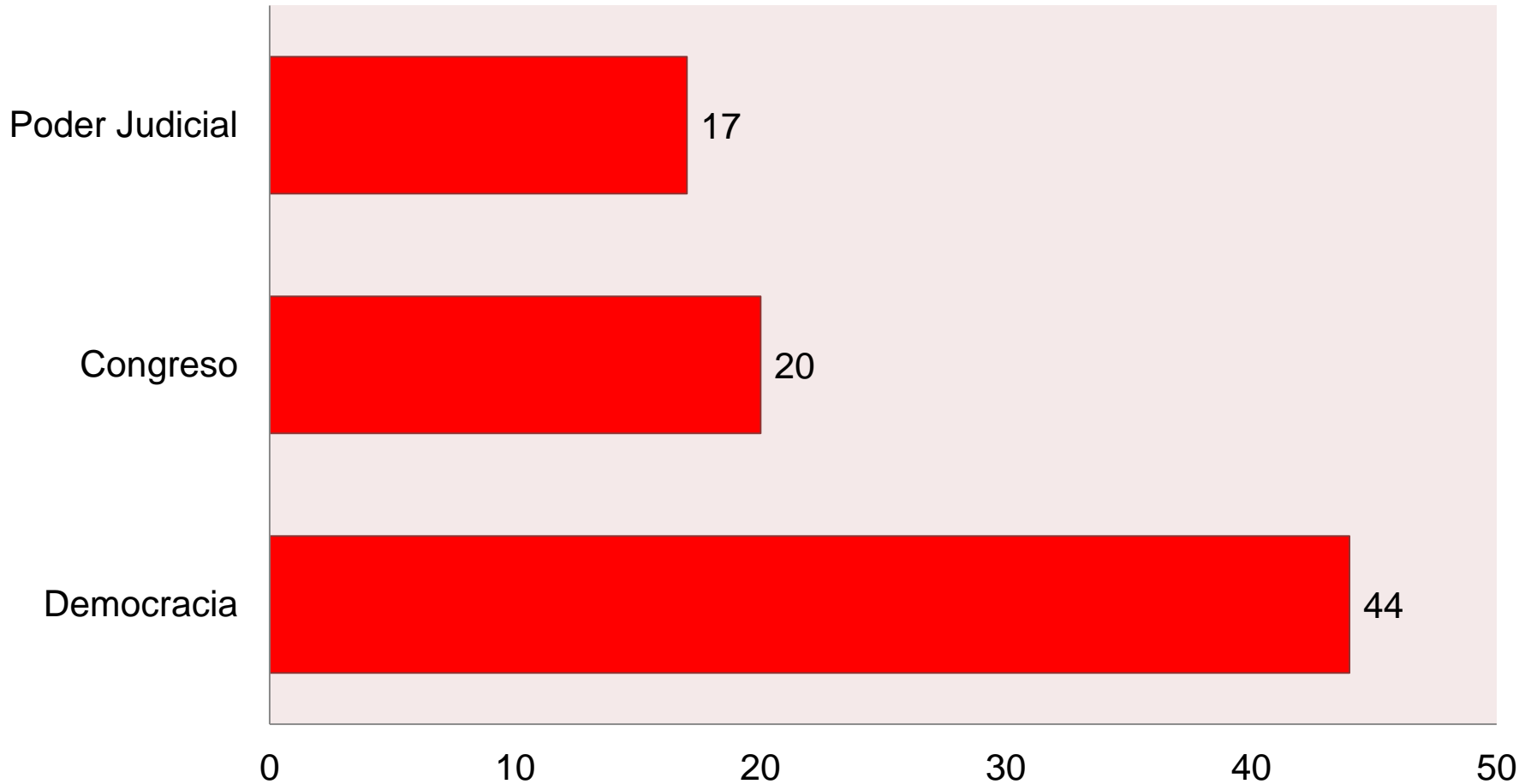

P. Tomando todo en cuenta, ¿Cuán satisfecho está Ud. con la democracia aquí en Chile? ¿Diría Ud. que está ...?  
¿Cuán satisfecho está con Congreso Nacional, está ...? Y con el Poder Judicial, ¿Ud... Está...?  
"Aquí porcentaje de categoría "Satisfecho" (Muy Satisfecho más Bastante Satisfecho)

# APOYO A LA DEMOCRACIA 1986-2014

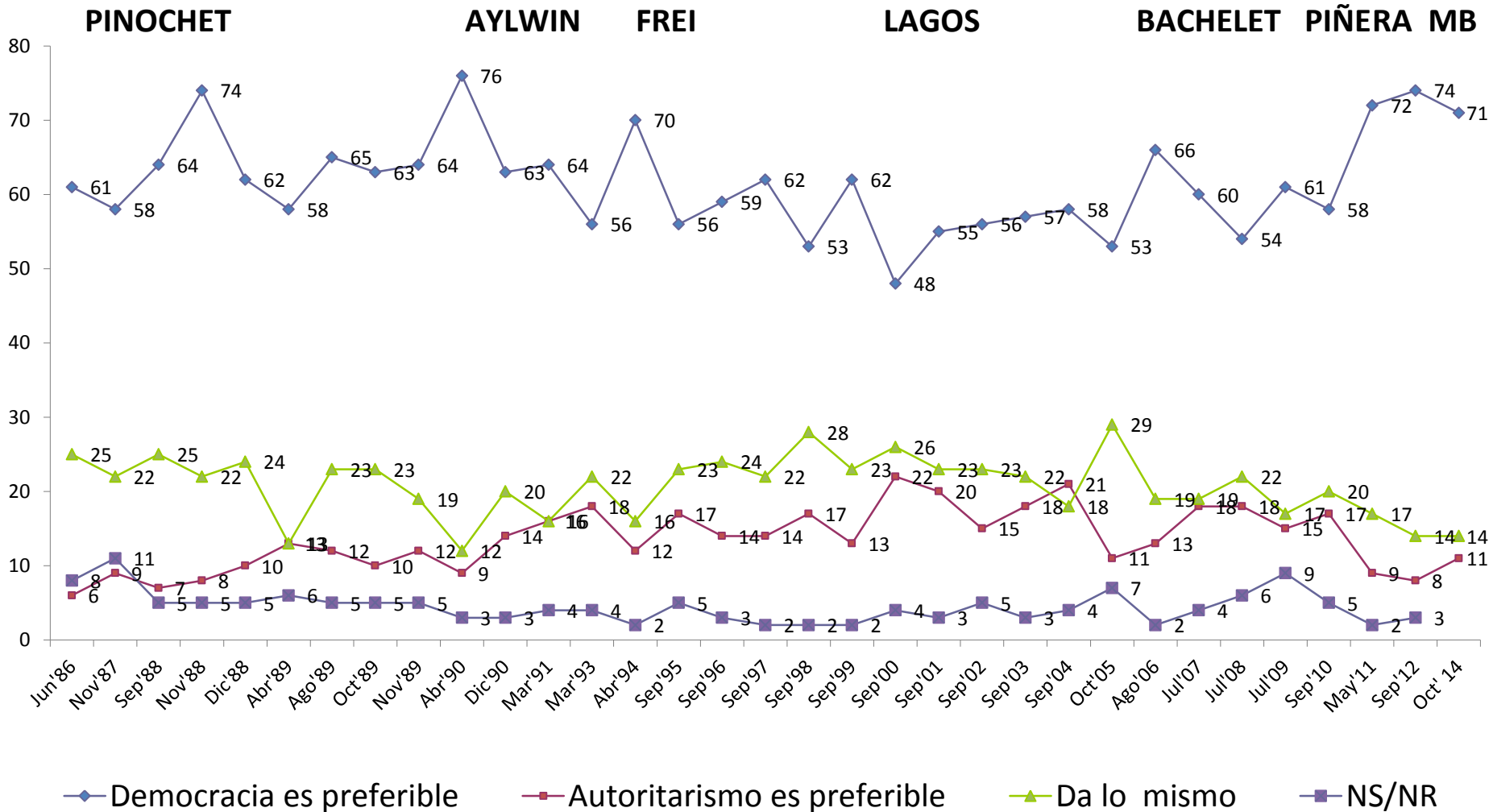

P. ¿Con cuál de las siguientes frases está Ud. más de acuerdo?

Fuente: Barómetro de la Política, Octubre de 2014



# COMPARANDO PRESIDENTES

- Se observa una debilidad de la memoria histórica en la medida que las personas no tienen evaluación comparada de los presidentes, estos parecen desaparecer con el tiempo.
- Hay reminiscencia del primer gobierno de Michelle Bachelet y de recuerdo más cercano del gobierno de Sebastián Piñera.
- El 29% dice que el mejor gobierno fue el de M. Bachelet y el 22% dice que fue el de S. Piñera. Los otros tres presidentes medidos obtienen menciones inferiores, Lagos 13%, Aylwin 7% y Frei 4%.

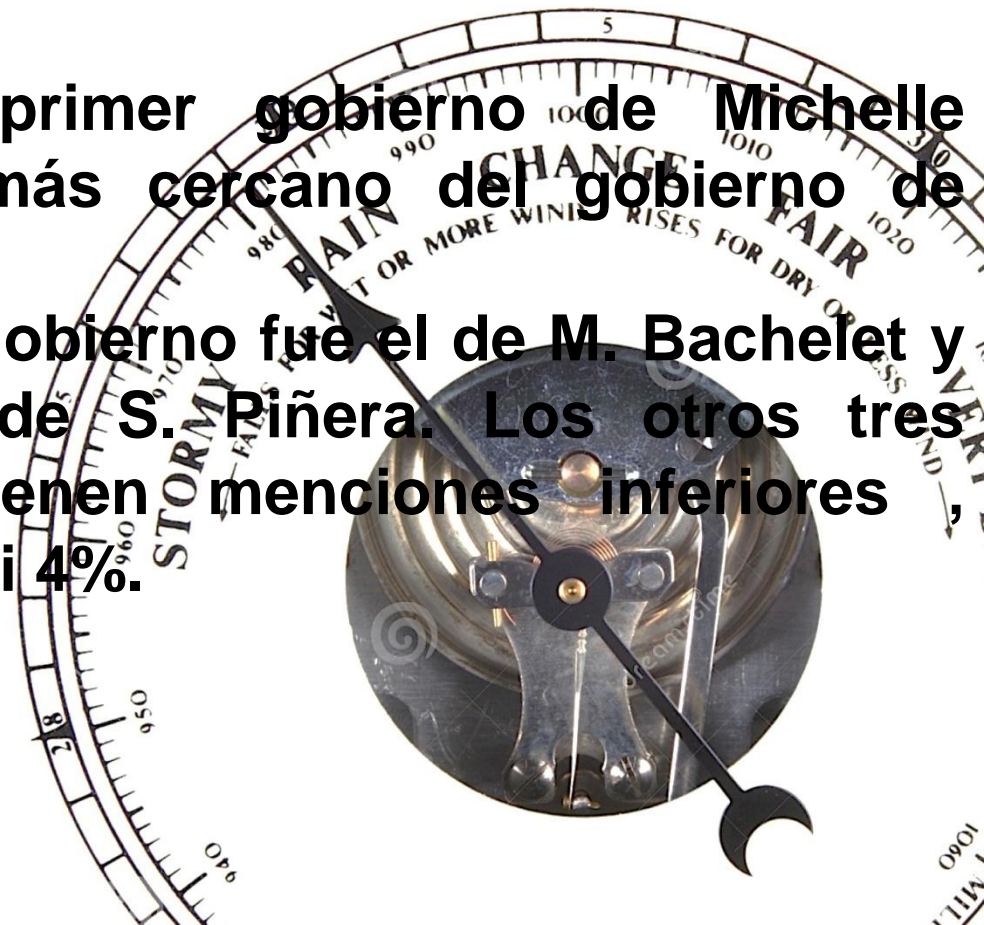

# CUÁL ES EL MEJOR PRESIDENTE?

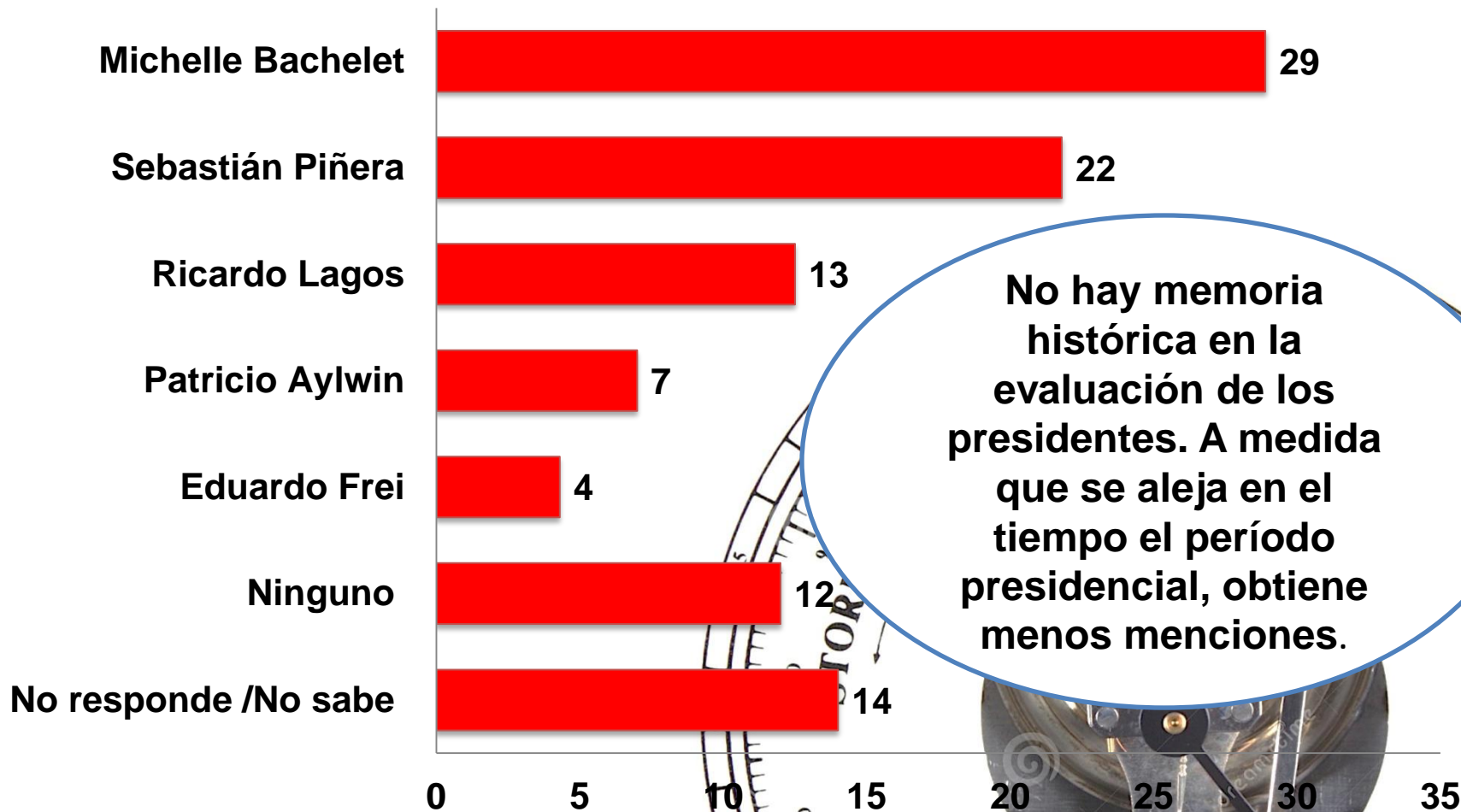

P. ¿Cuál es el mejor presidente desde 1990, Patricio Aylwin, Eduardo Frei, Ricardo Lagos, Michelle Bachelet o Sebastián Piñera?

# OPINIÓN SOBRE EL PRIMER GOBIERNO DE MICHELLE BACHELET 2006 - 2010

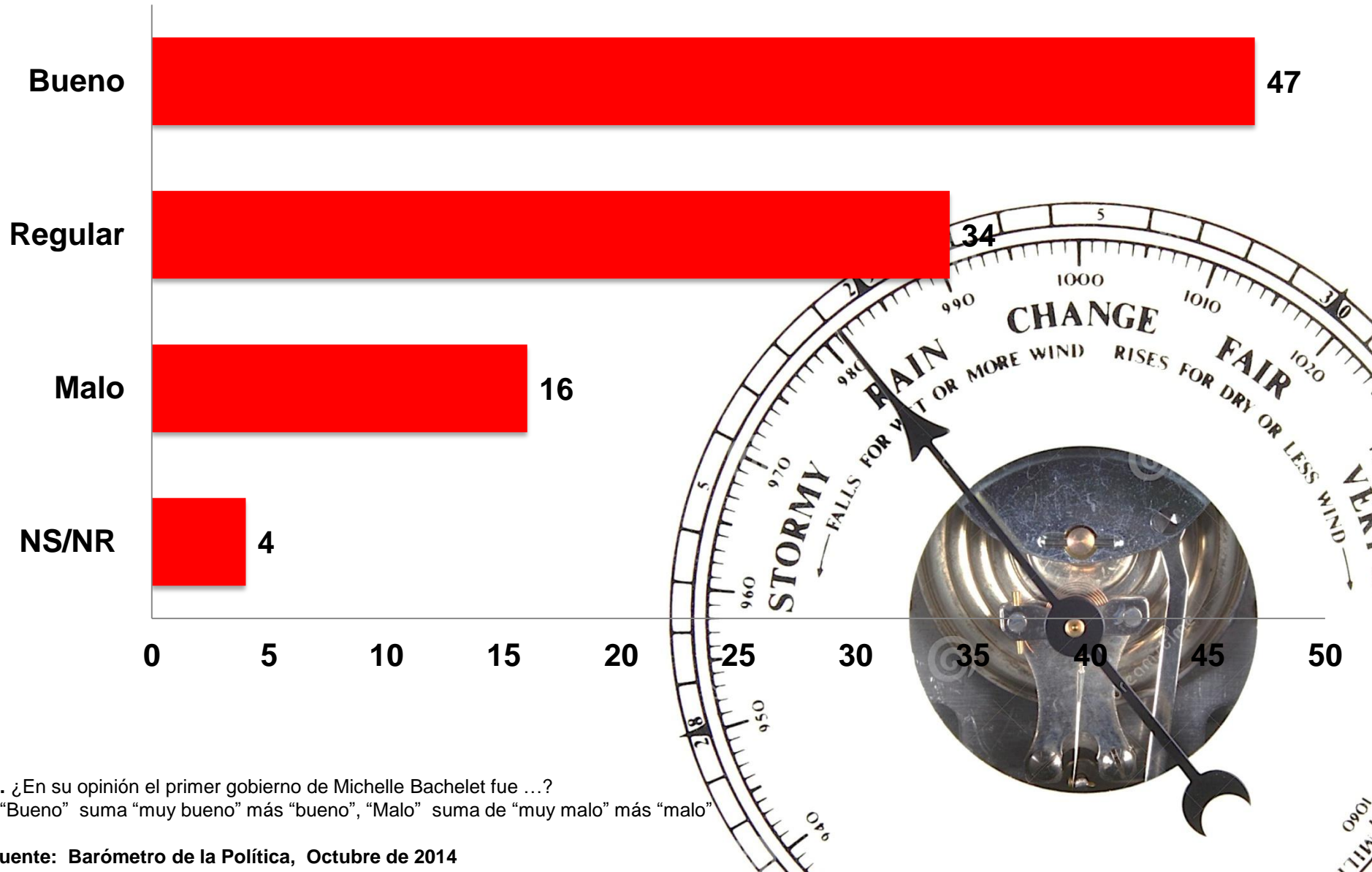

P. ¿En su opinión el primer gobierno de Michelle Bachelet fue ...?

\* "Buena" suma "muy bueno" más "bueno", "Malo" suma de "muy malo" más "malo"

Fuente: Barómetro de la Política, Octubre de 2014

# OPINIÓN SOBRE EL GOBIERNO DE SEBASTIÁN PIÑERA

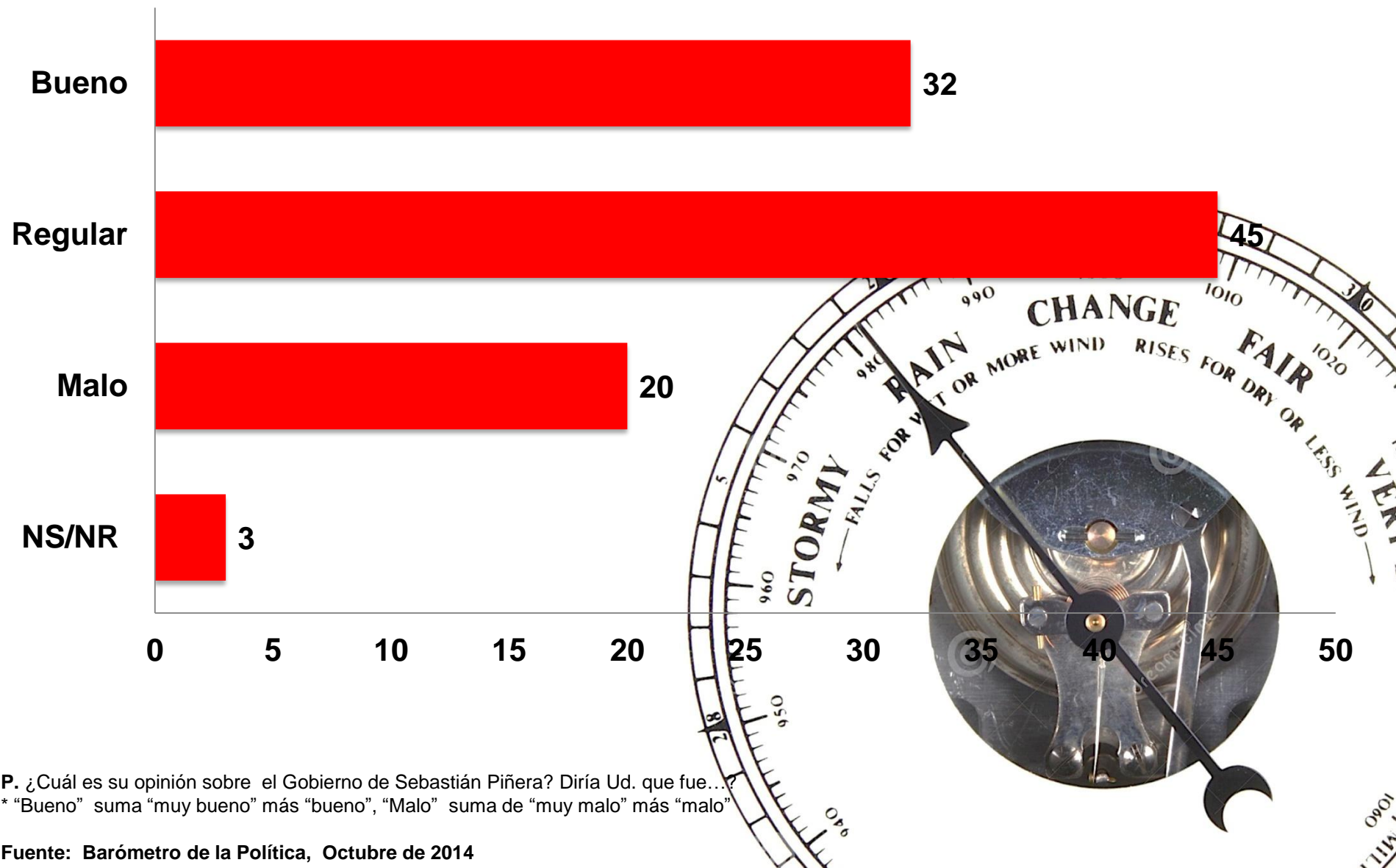

P. ¿Cuál es su opinión sobre el Gobierno de Sebastián Piñera? Diría Ud. que fue...

\* "Bueno" suma "muy bueno" más "bueno", "Malo" suma de "muy malo" más "malo"



# CUÁNTO LE CREE?. PIÑERA, BACHELET

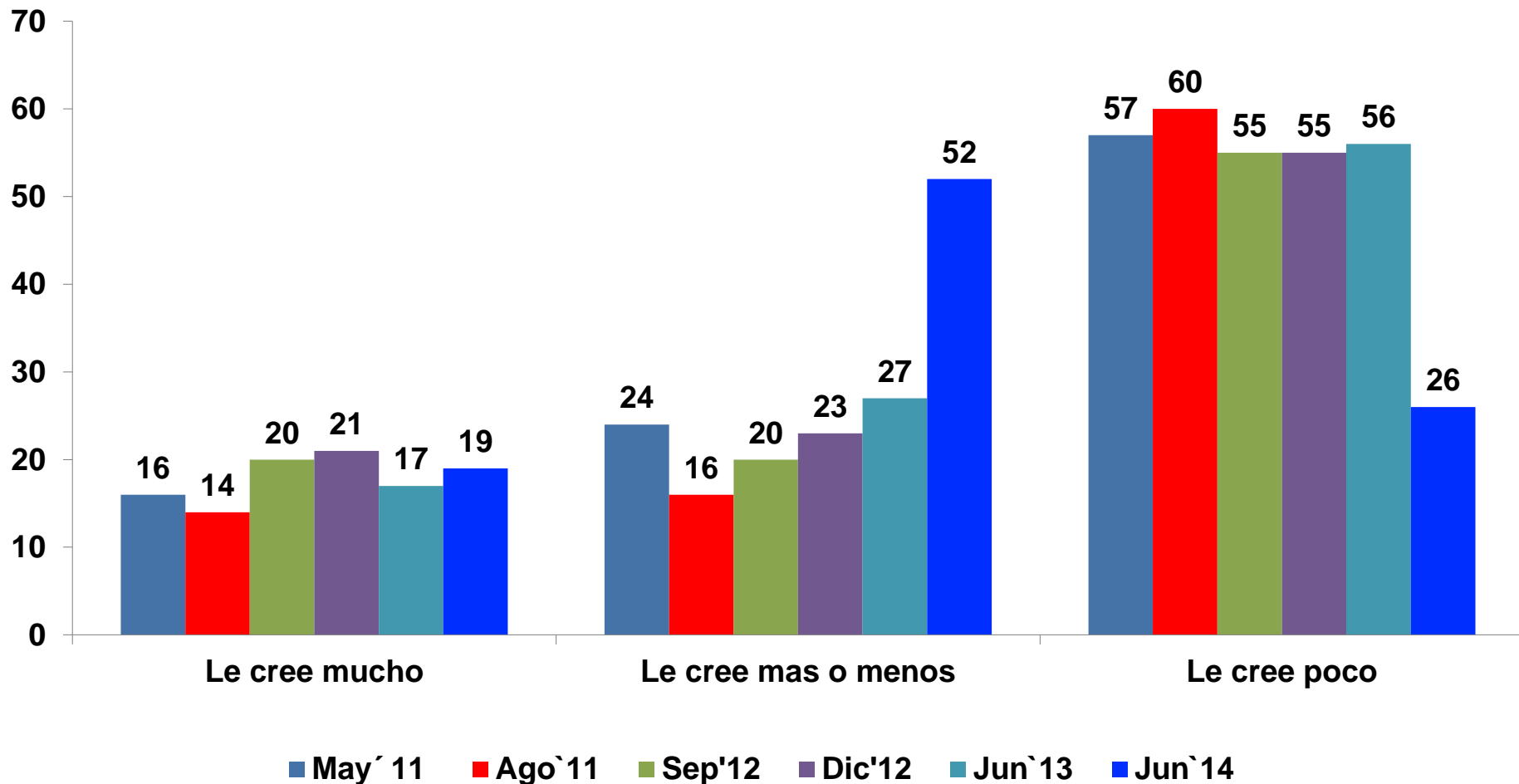

P. ¿Cuánto le cree Ud. a la presidenta Michelle Bachelet? En una escala de 1 a 10, en que "1" quiere decir "no le creo nada" y "10" quiere decir "le creo mucho", ¿dónde se ubicaría Ud.?

Fuente: Barómetro de la Política, Octubre de 2014



0901  
M11

# EVOLUCIÓN DE LA APROBACIÓN DE GOBIERNO

## 1990 – 2014

- La evolución de la aprobación de gobierno desde 1990 muestra como las peores evaluaciones las inauguró Sebastián Piñera.
- Queda en evidencia la diferencia de los tiempos, el punto más bajo de Patricio Aylwin fue 66% de aprobación
- En toda América Latina el promedio de aprobación de gobierno ha bajado, en ese sentido Piñera le tocó ser parte de ese ciclo, pero estamos viendo también ese impacto en los números del gobierno de Bachelet, que ya no son los del final de su primer gobierno.
- La población ya no aplaude, sino que exige, especialmente en un momento tan despolitizado como este.
- La aprobación de Bachelet alcanza el 50% y la desaprobación el 34%.

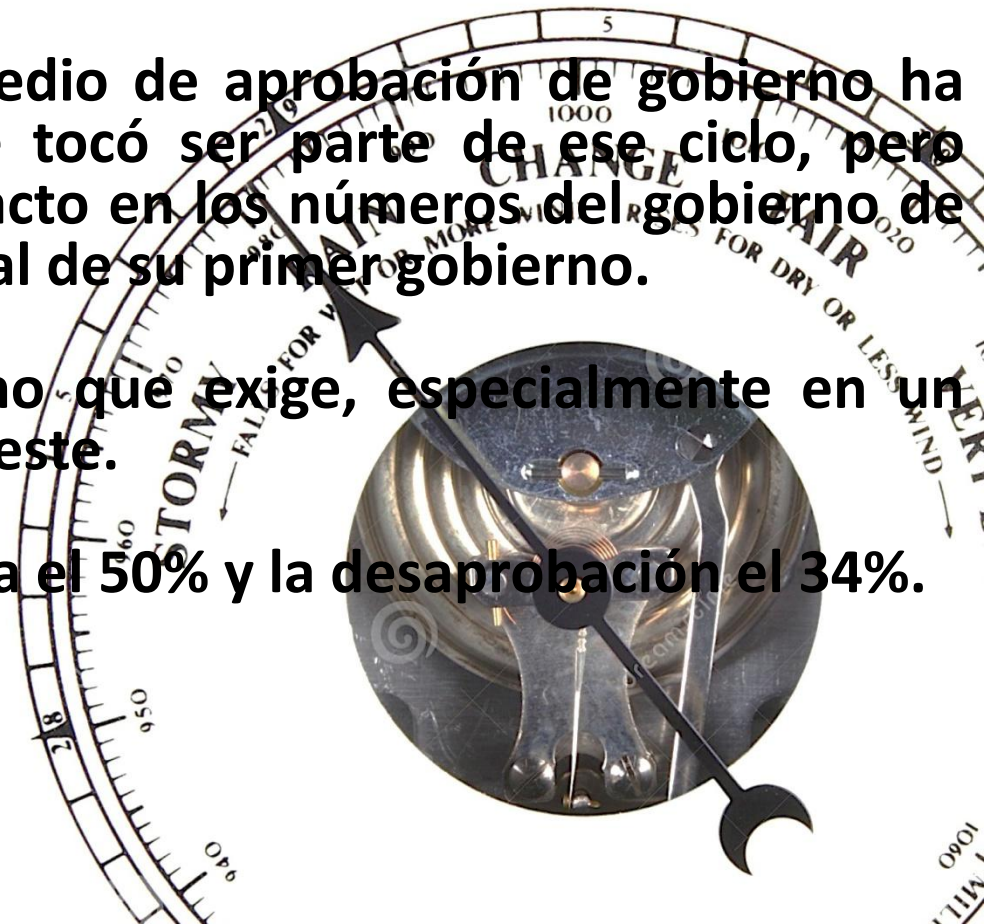

# LA APROBACIÓN DE GOBIERNO 1990 – 2014

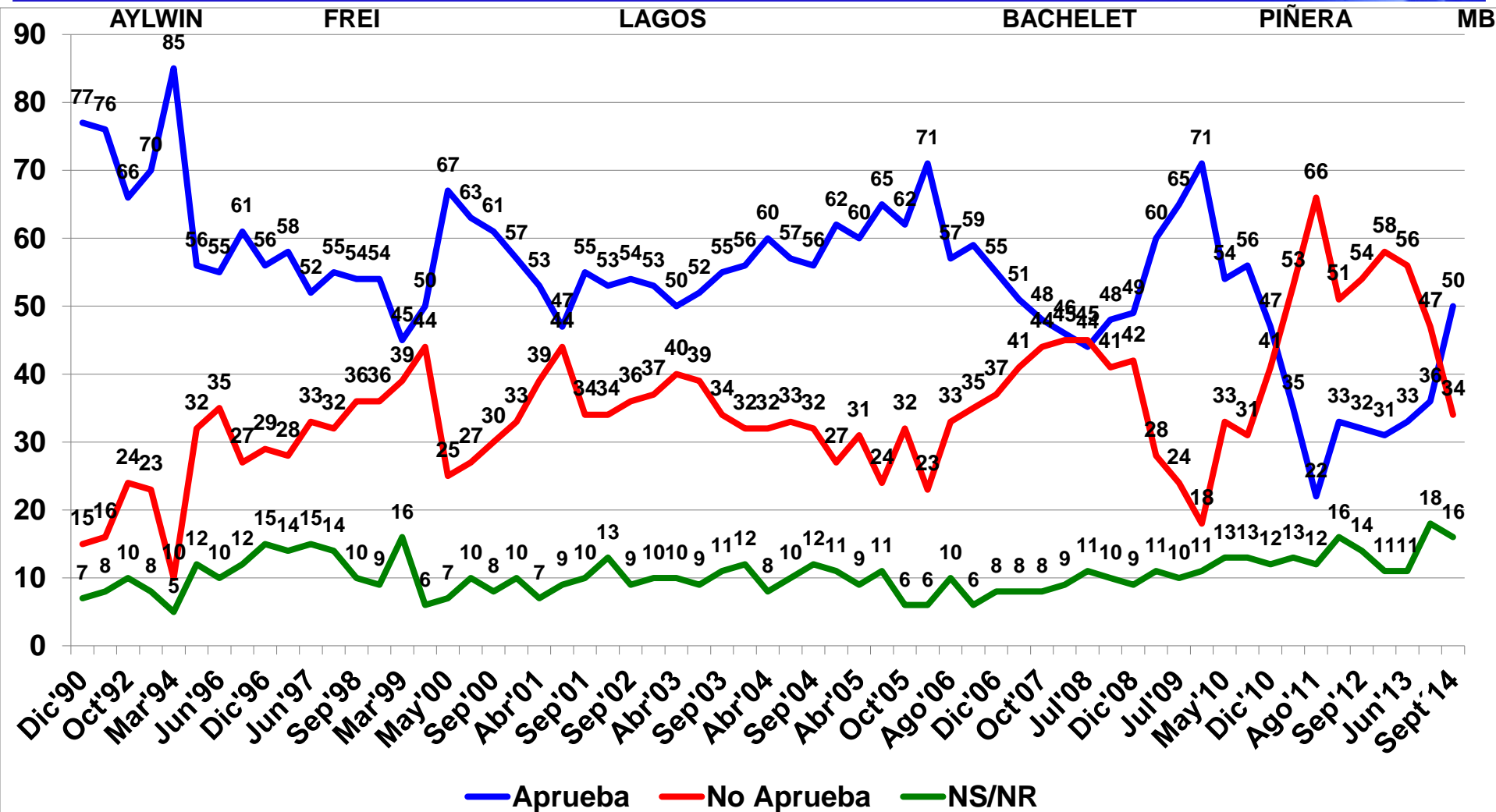

P. ¿Usted aprueba o no aprueba la gestión del gobierno que encabeza la presidenta Michelle Bachelet?

Fuente: Barómetro de la Política, Octubre de 2014

# APROBACIÓN DE GOBIERNO DE VOTANTES Y NO VOTANTES EN SEGUNDA VUELTA DE ELECCIONES PRESIDENCIALES 2013

Entre los que no votaron un 53% desaprueban, Mientras el 82% aprueba entre los que votaron.

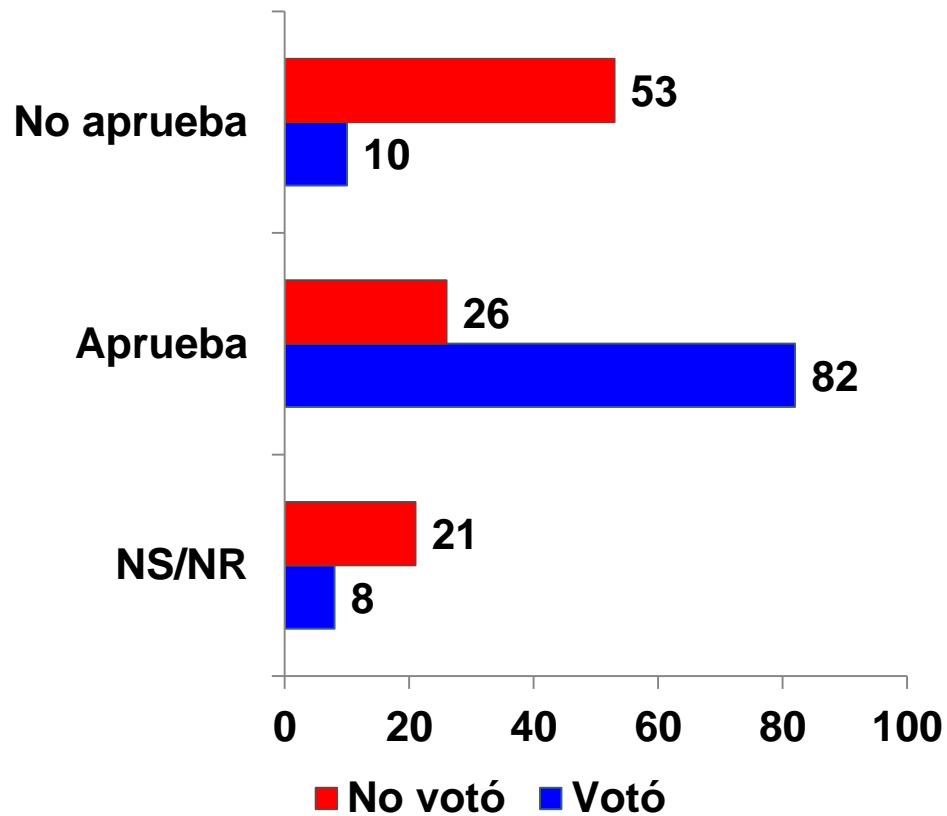
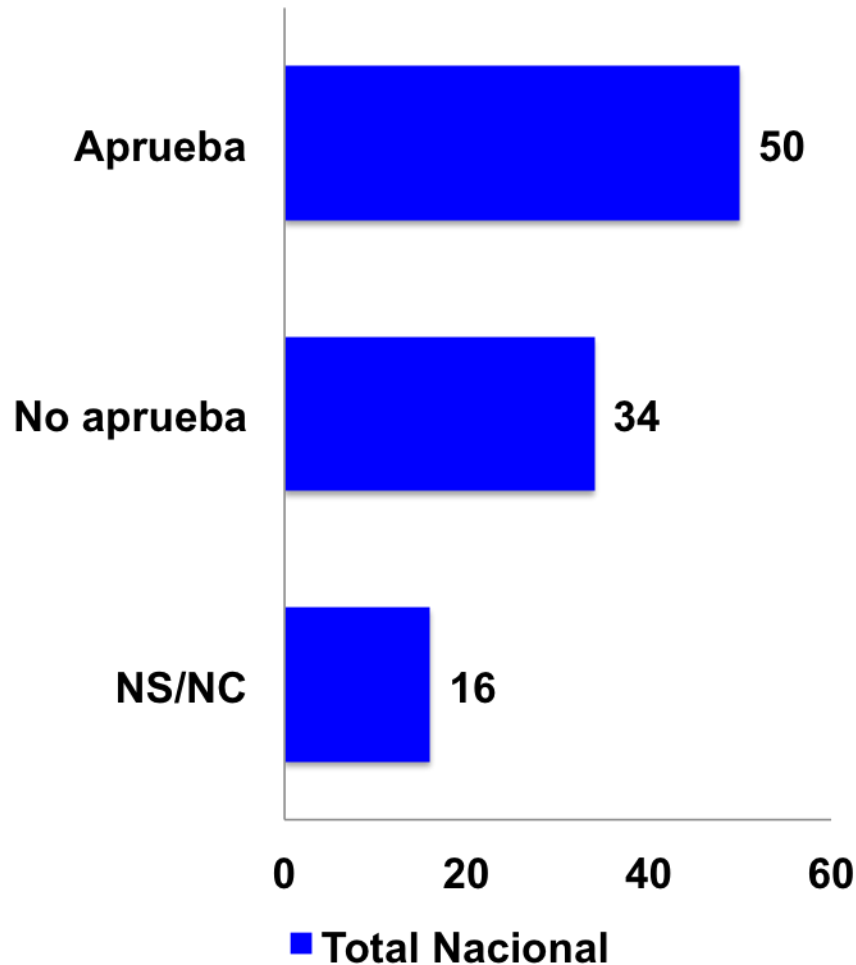

P. ¿Usted aprueba o no aprueba la gestión del gobierno que encabeza la presidenta Michelle Bachelet?  
Los que no votaron y los que votaron se construye con la pregunta recuerdo de voto. ¿Por quien voto en la segunda vuelta de la elección presidencial en Diciembre de 2013?

# PERFIL SOCIODEMOGRÁFICO DE APROBACIÓN DE GOBIERNO

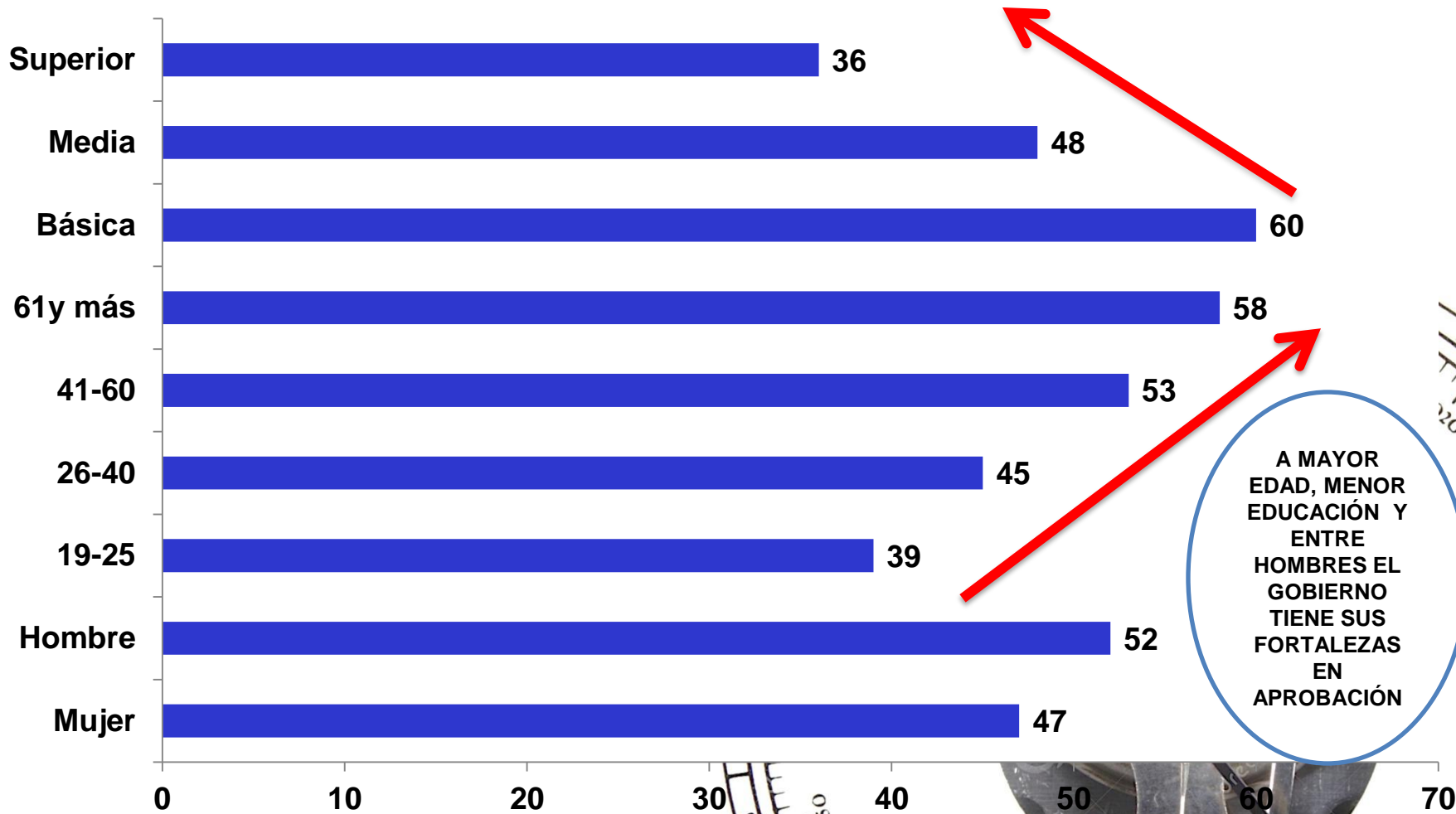

A MAYOR EDAD, MENOR EDUCACIÓN Y ENTRE HOMBRES EL GOBIERNO TIENE SUS FORTALEZAS EN APROBACIÓN



# LA LEJANÍA DE LA POLÍTICA

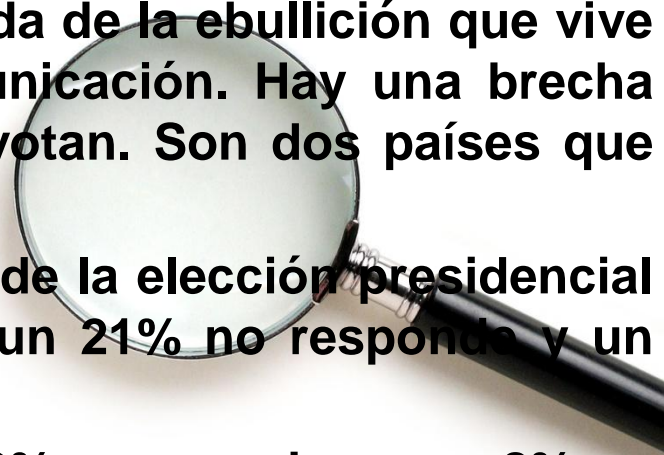

- Estos datos dan cuenta de una población alejada de la ebullición que vive la dirigencia a través de los medios de comunicación. Hay una brecha importante entre los que votan y los que no votan. Son dos países que parecen alejarse cada día más el uno del otro.
- Entre los que no votaron en la segunda vuelta de la elección presidencial un 53% no aprueban la gestión de gobierno, un 21% no responde y un 26% si aprueba.
- Entre los que votaron un 82% la aprueba, un 10% no aprueba, y un 8% no responde.
- Al tomar todo el país el gobierno tiene sus fortalezas en aprobación entre los hombres, adultos, con menor educación. Tiene a sus más críticos entre los más educados, las mujeres y los más jóvenes.
- Un 56% no menciona a nadie en la pregunta quien que gustaría que fuera el próximo presidente.

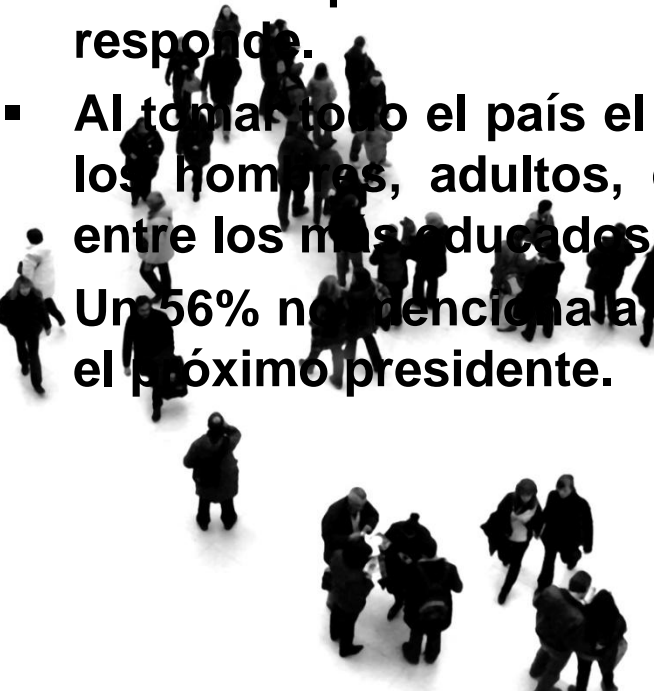

# LOS POLÍTICOS CON FUTURO

- Los cinco políticos con más futuro son M.E.O. con 18%, A. Velasco con 11%, A. Allamand 8% y Piñera ex presidente y C. Vallejo , ahora diputada, ex presidenta de la Fech, tienen 5%.
- Disminuyen las menciones de todos los políticos con futuro y disminuye el número de personas mencionadas en los políticos con futuro.
- Se podría decir que la población percibe la escasez de políticos con futuro, a diferencia de hace una década atrás donde varios personajes disputaban con altos niveles de apoyo cada lugar. Hoy basta tener 5% para entrar en la lista.
- Esto claramente evidencia una lejanía de la población hacia la política, paradójicamente en un momento de polarización de la agenda pública y de los actores políticos y empresariales.

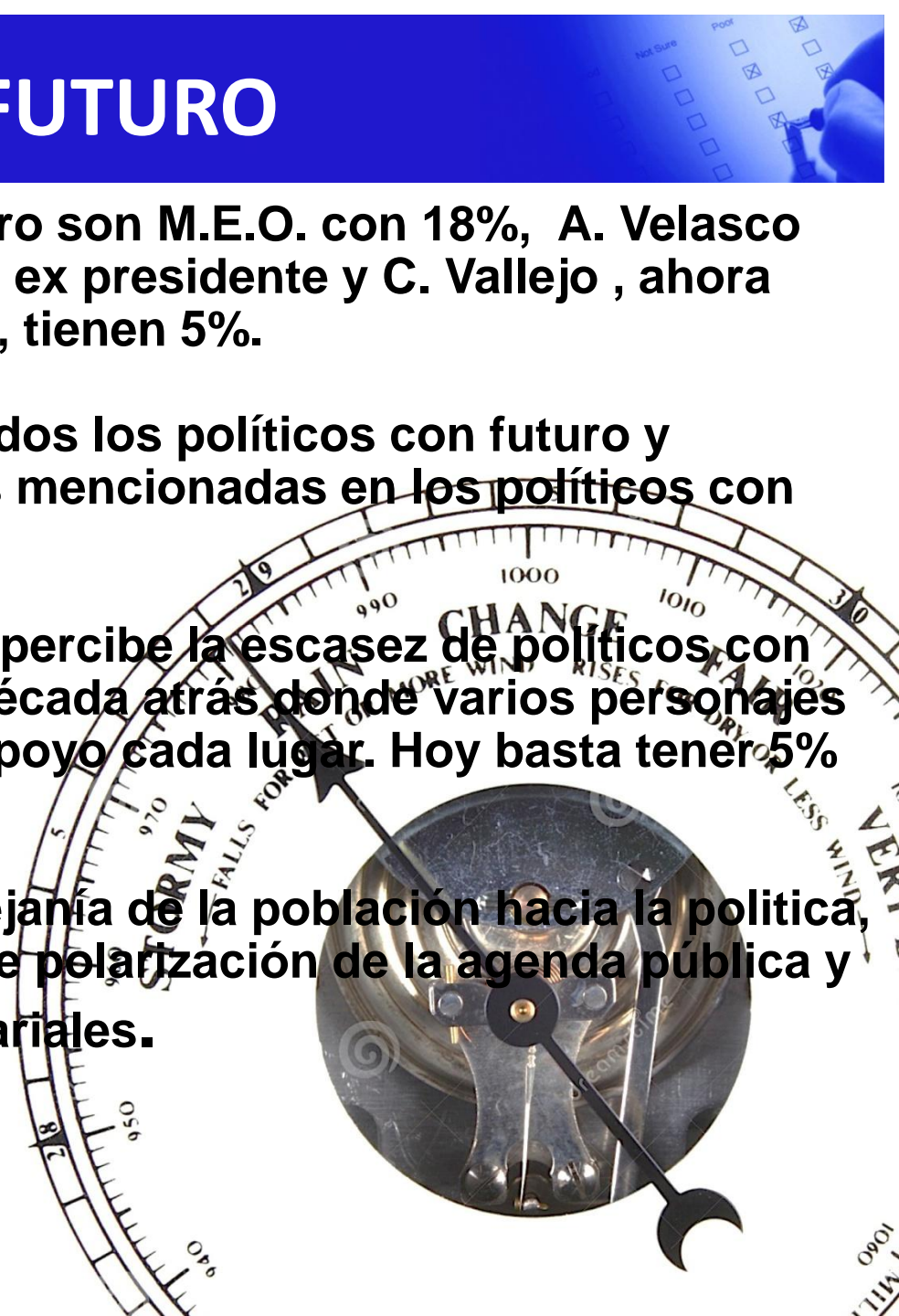

# LOS CINCO POLÍTICOS CON MÁS FUTURO 2011-2014

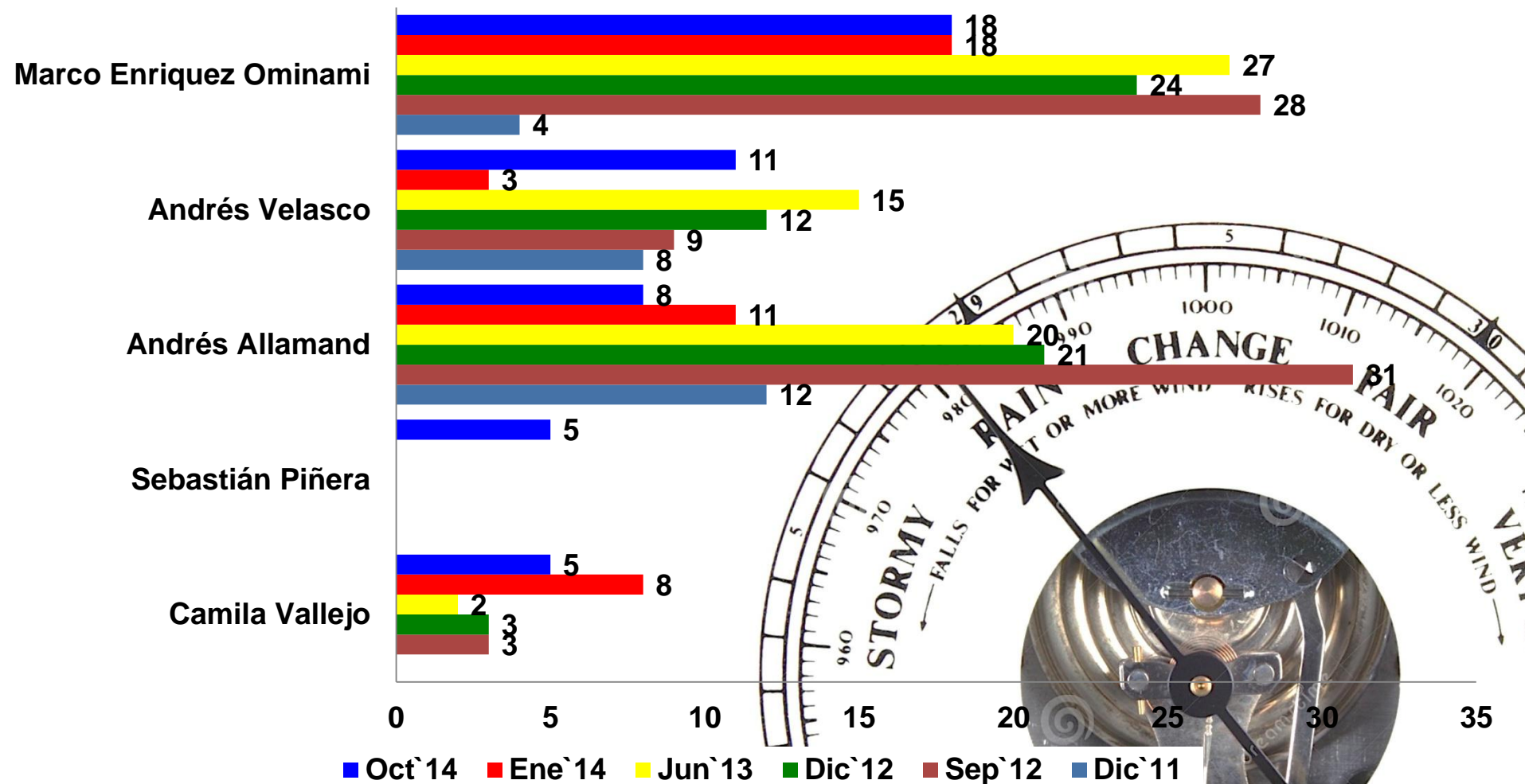

P. Considerando a todos los políticos, sin tomar en cuenta al Presidente de la República, nómbrame a los 5 políticos que Ud. cree tienen más futuro en Chile.

Fuente: Barómetro de la Política, Octubre de 2014

# QUIÉN LE GUSTARÍA QUE FUERA EL PRÓXIMO PRESIDENTE DE CHILE (Pregunta Abierta)

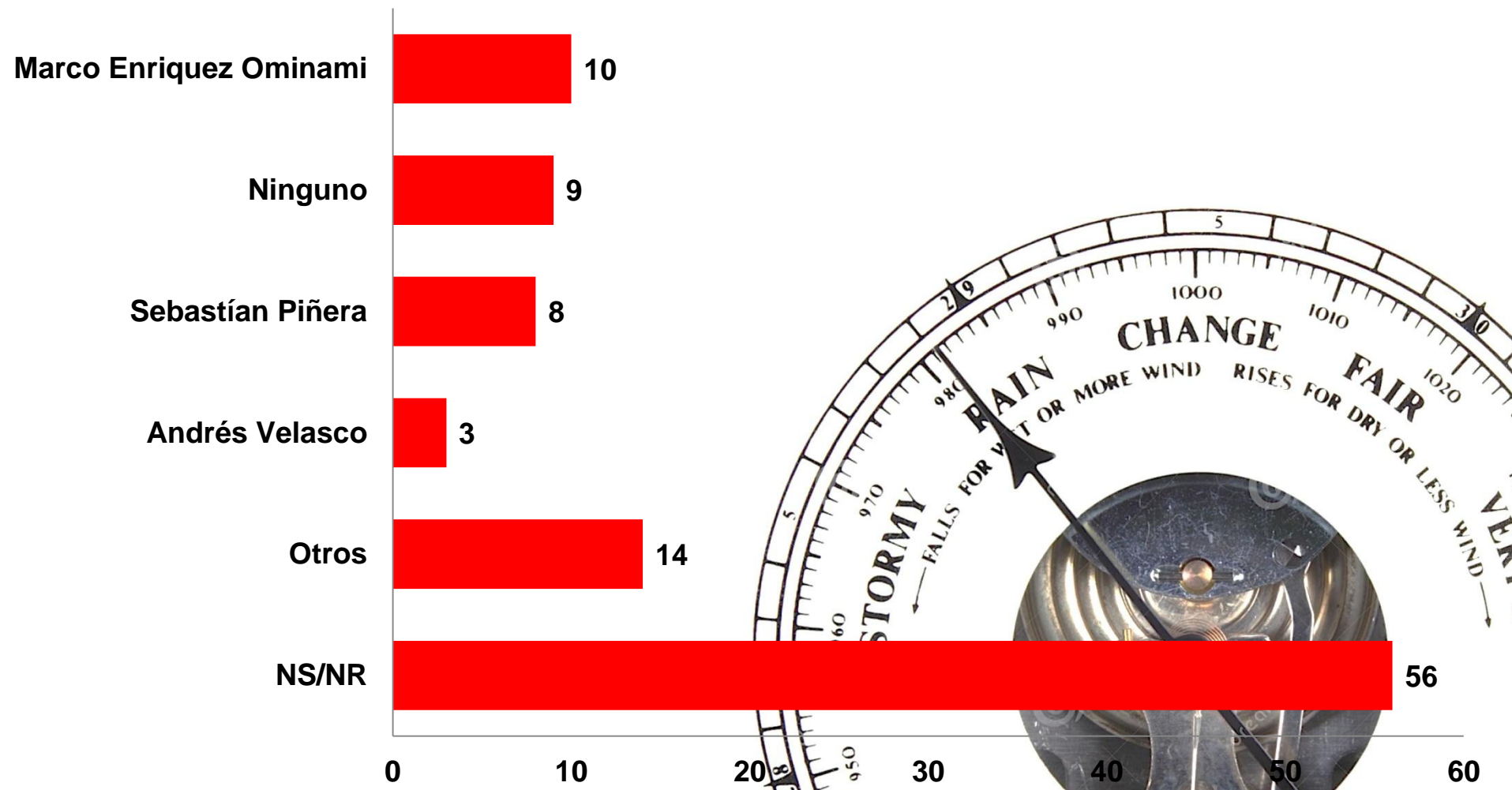

P. . ¿Y quién le gustaría que fuera el próximo presidente de Chile?

Aquí solo porcentajes sobre el 3%. Otros incluye: Michelle Bachelet, Andrés Velasco, Evelyn Mathey, Llily Pérez, Manuel José Osandón, Ricargo Lagos Escobar, Rodrigo Peñailillo.

Fuente: Barómetro de la Política, Octubre de 2014



# POR CUÁL PARTIDO NO VOTARÍA USTED NUNCA (Pregunta Abierta)

Unión Demócrata Independiente UDI

23

Otros

22

Partido Comunista PC

19

Ninguno

11

No Responde

5

No Sabe

20

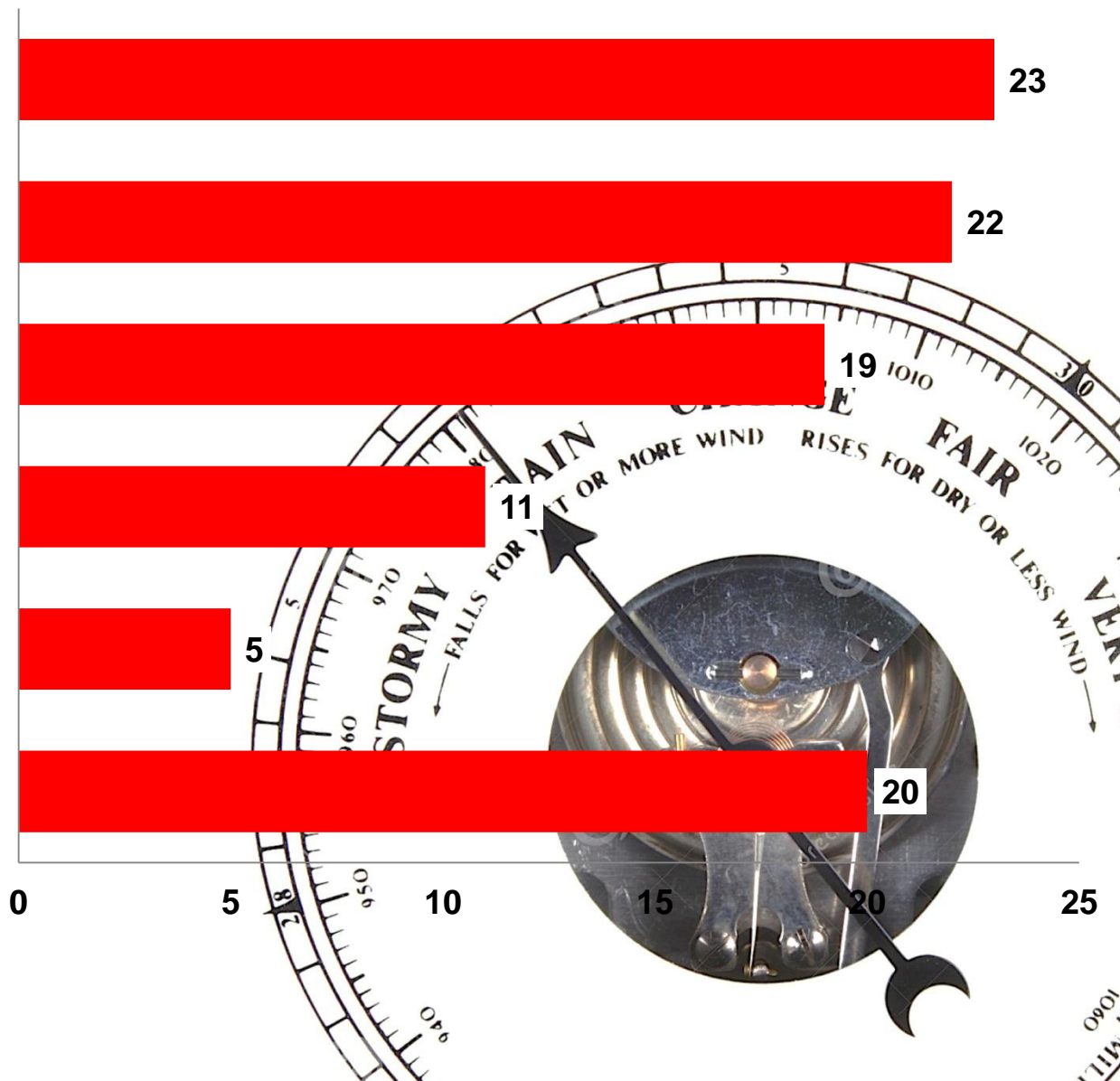

P. . ¿Por qué partido no votaría Ud. nunca?

Fuente: Barómetro de la Política, Octubre de 2014





# MIRANDO LOS PRÓXIMOS 10 AÑOS, LAS REFORMAS SERÁN POSITIVAS O NEGATIVAS PARA EL PAÍS

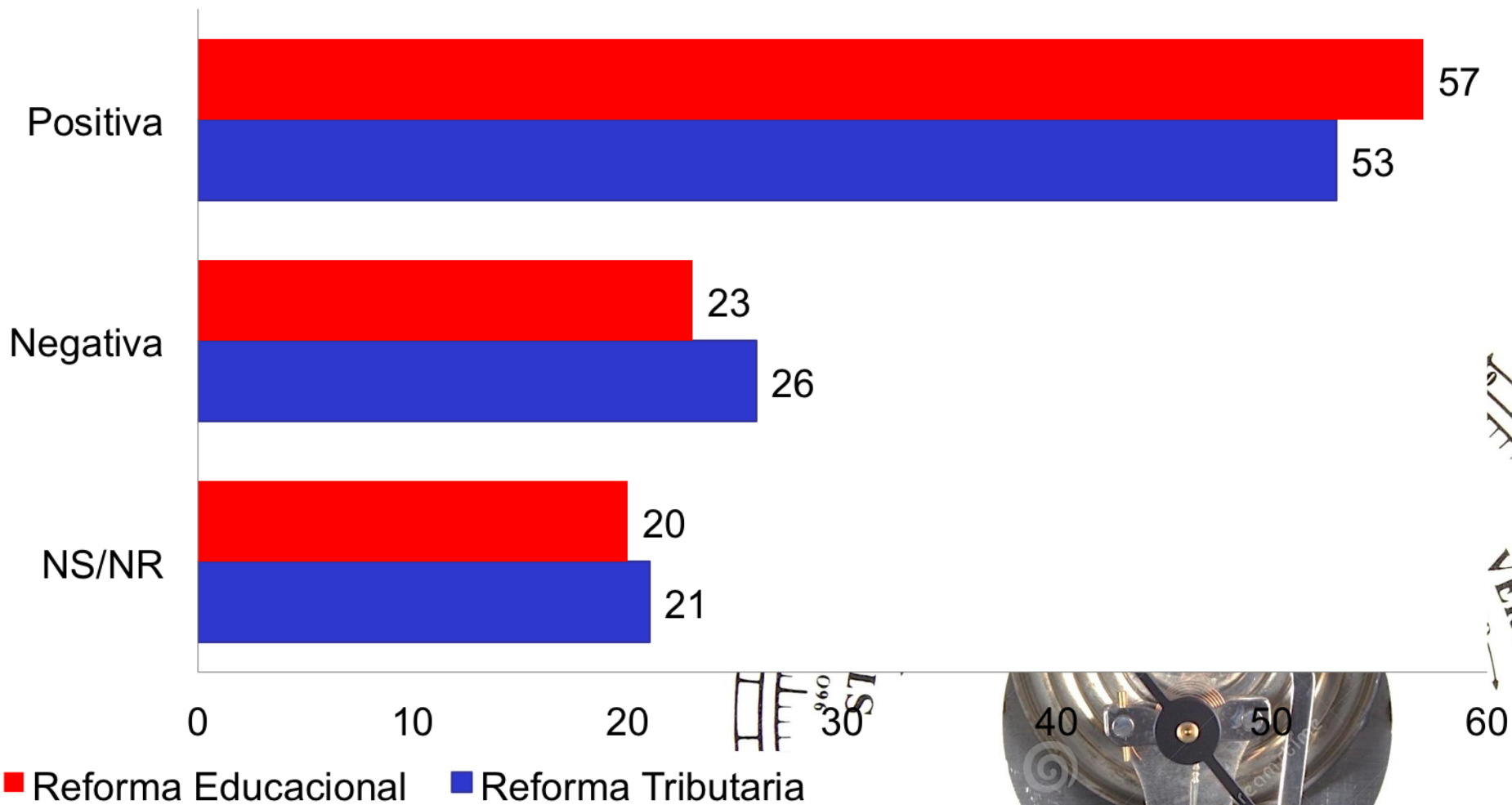

P. Mirando los próximos 10 años, cree Ud. que reforma tributaria será positiva o negativa para el país?

P. Mirando los próximos 10 años, cree Ud. que reforma educativa será positiva o negativa para el país?

# ¿EL GOBIERNO ESTÁ HACIENDO UN BUEN TRABAJO EN SOLUCIONAR EL PROBLEMA DE LA EDUCACIÓN?

De acuerdo

48

En desacuerdo

39

NS/NR

14

0

10

20

30

40

50

60

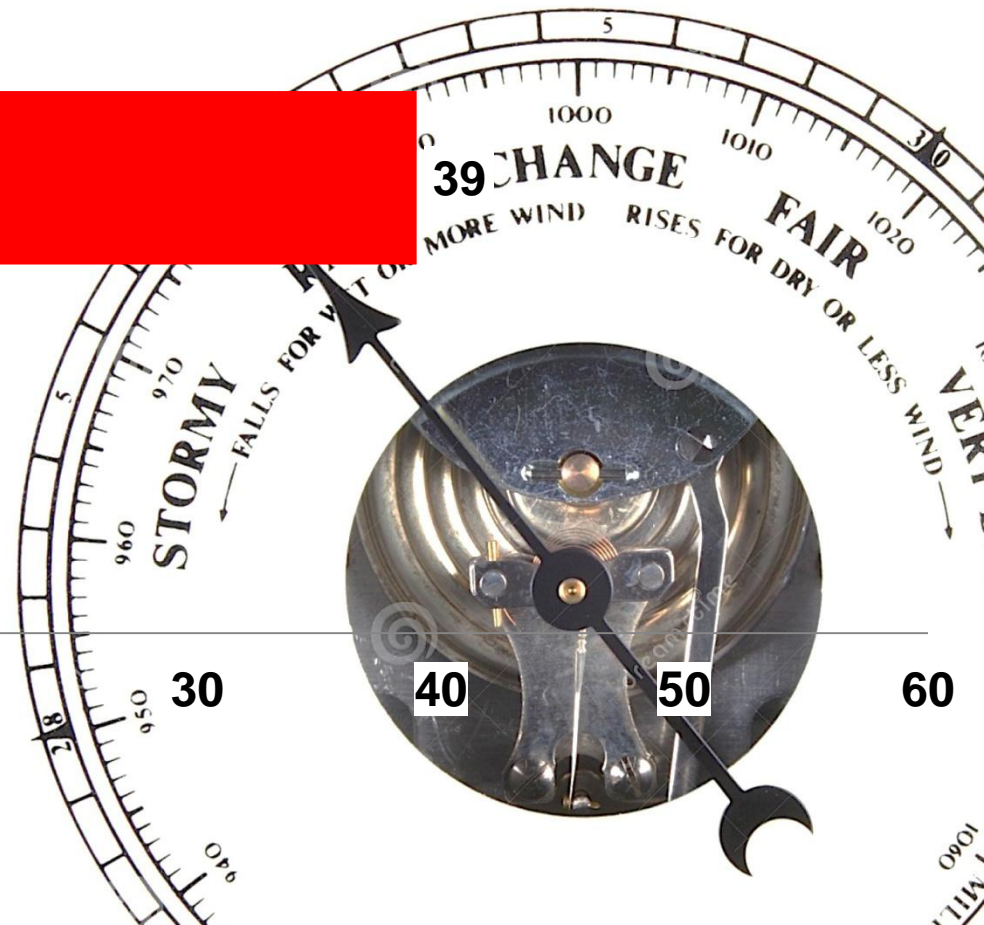

P. ¿Y cuán de acuerdo está con cada una de las siguientes frases.

Fuente: Barómetro de la Política, Octubre de 2014

# LA CONSTITUCIÓN : REFORMA O UNA NUEVA? 2013-2014

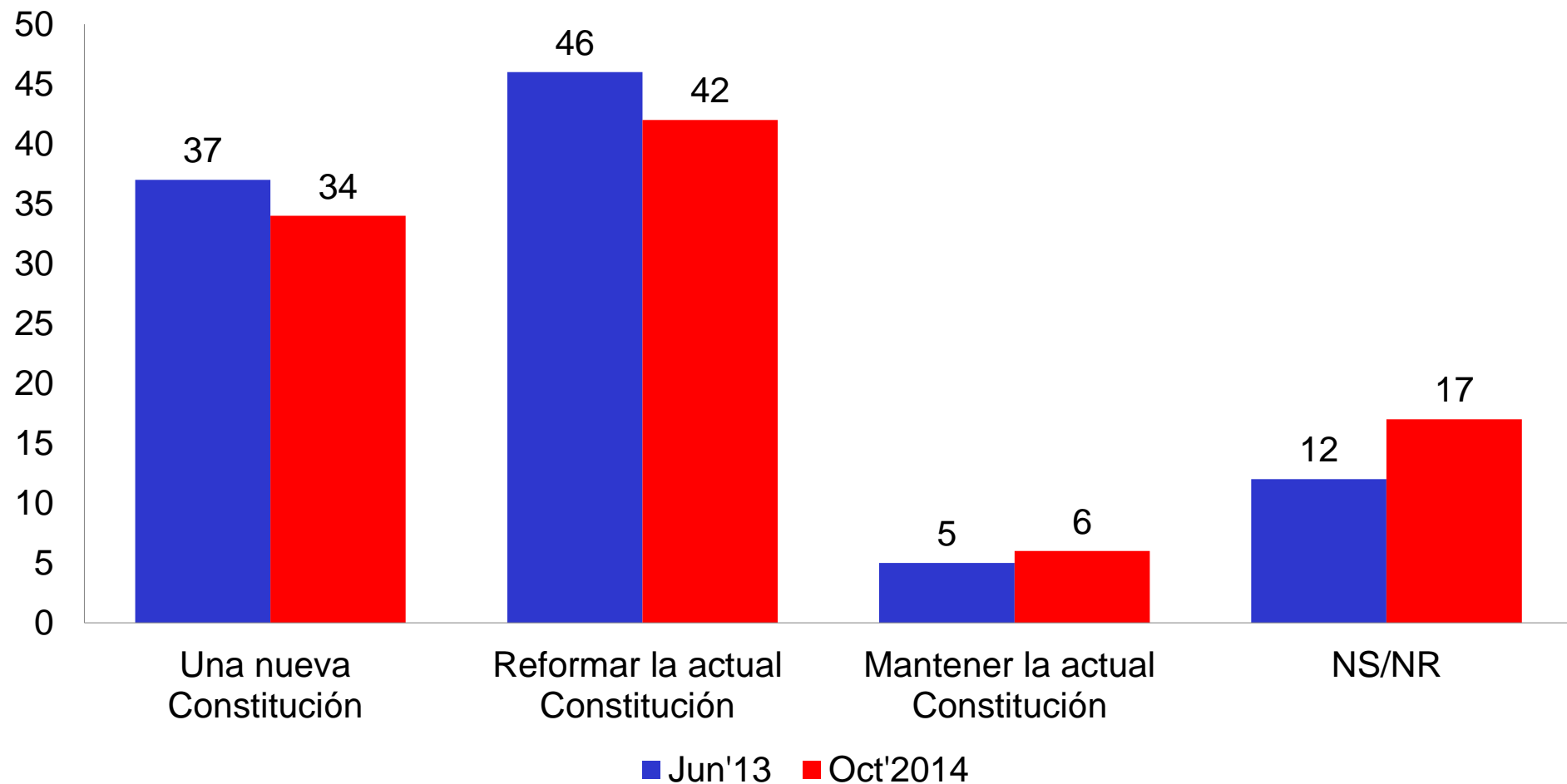

P. Hay distintas opiniones sobre la Constitución política de Chile. ¿Cuál está más cerca de su manera de pensar? Algunos dicen que Chile necesita una nueva constitución, otros opinan que hay que reformar la actual constitución, o cree Ud. que hay que mantener la constitución tal cual está ahora?

# ¿SE NECESITA UNA ASAMBLEA CONSTITUYENTE PARA REDACTAR UNA NUEVA CONSTITUCIÓN?

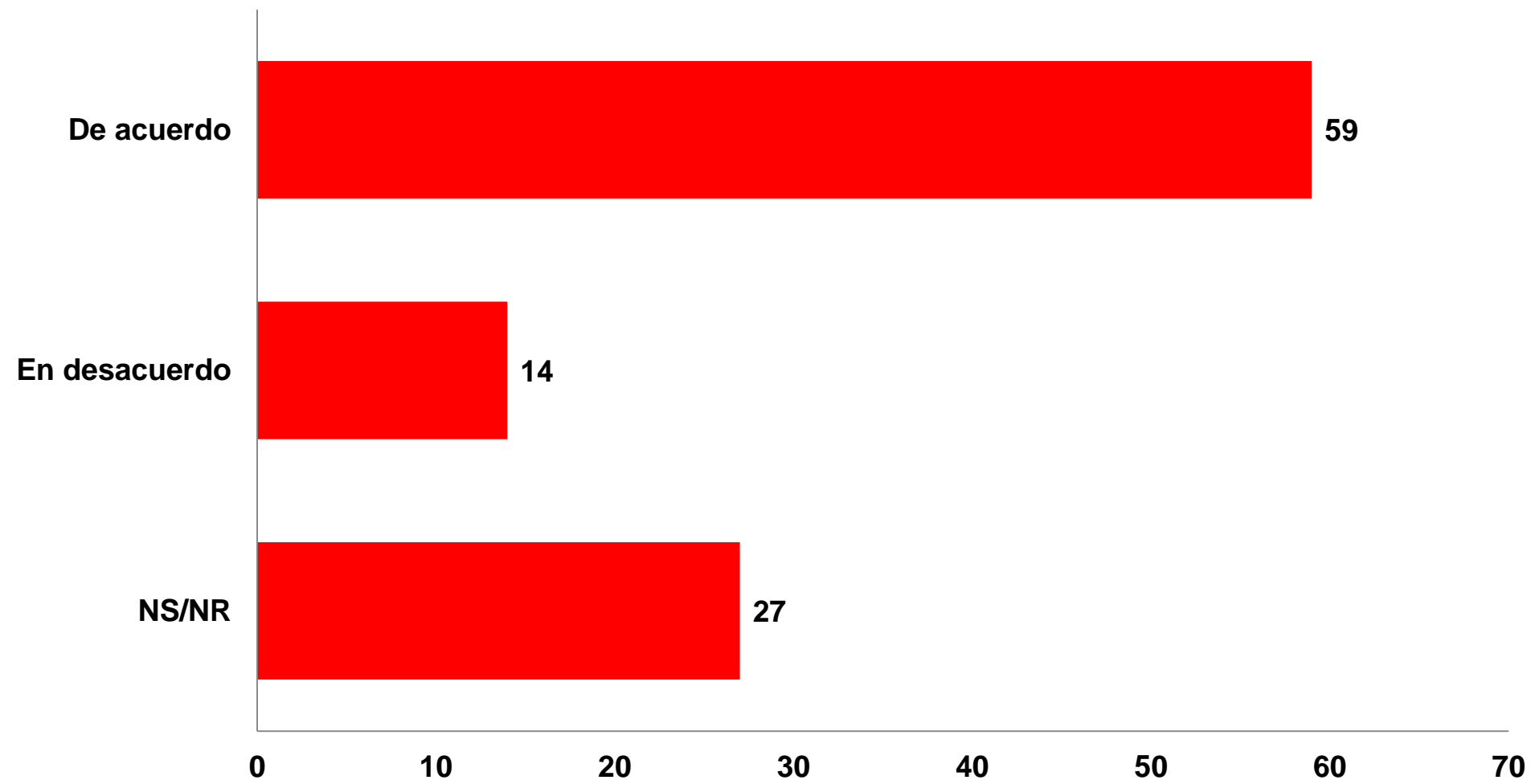
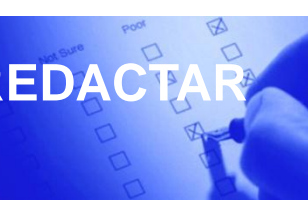

P. ¿Y cuán de acuerdo está con cada una de las siguientes frases.

Fuente: Barómetro de la Política, Octubre de 2014

